(明治三十九年十一月十日第三種郵便物認可)　中華郵政特准掛號認為新聞紙類

盛京時報

大正十二年九月六日
陰曆七月廿六日
中日大祭禮拜休刊
◎本報價目◎ 每張銅幣六枚 每月現大洋八角 ▲外埠連郵費▲ 每月現大洋九角五分 半年現大洋五圓二角 全年現大洋拾圓
告白刊資 一行五號字十五字 一日每行 現大洋壹圓 長期另議
發行人 宮川貫作
編輯人 菊池貞二
印刷人 石原庄太郎
發行所 盛京時報社
盛京時報支社
盛京時報支社

列車時刻表 [illegible]

空前浩刼之續聞
慘象益形呈露
各方實施救濟

攝政宮痌瘝民瘼

大阪四日專電云攝政宮殿下三日午後六時三十分召山本首相 於赤坂離宮 賜以左項之勅令

此次大地震突襲東京及附近各縣加以發生大火損害實爲異常重大洵國家生民之至不幸予聞見實狀日夜憂慮對被害者之境遇不勝痛惜玆特分頒內帑以期稍慰痛苦之情尤望官民協力採取適宜處置莫使稍留遺憾云云

鎮守府 派艦運糧

又電云吳海軍鎮守府所派遣之軍艦扶桑以下十六隻積載糧食得以維持東京災民十日間之生命由堀外二艦現已開到橫須賀

名建築物 繼續燒失

又電云東京有名建築物之燒失者除前電報告外繼續燒失者如左
早稻田大學慶應大學及其他諸大學 靖國神社 築地本願寺 帝國議會議事堂 中國公使館 有栖川宮邸 島津公邸

火災實 愈於地震

又電云名古屋鐵道局接到陸軍飛行隊報告云東京因地震所受之損害雖不甚劇烈然因火災之故損害殊甚除牛込小石川四谷麻布及澁谷之一部分外全部燒失

官衙無恙 之飛行報告

又電云據日本電報通信社飛行通信云外相官邸藏相官邸陸海軍司法遞信農商務各省東京鐵道局及文相官邸均得安全無恙

郵船載糧赴橫濱

又電云郵船會社所屬山城丸裝者積上述物品於六日晨間放洋急赴東京載糧餉自神戶直往橫濱玆聞備後丸宮崎丸均皆滿載食糧由神戶急往橫濱
又三日由門司發程四日開到神戶之熊野丸亦同時派遣於橫濱

十二師團 遵令運糧

又電云小倉第十二師團遵電令現正開始將糧秣及衛生材料發送於震災地域

美艦赴 橫濱救護

又電云據大連電此間美國領事四日接電云日前來連之美國東洋艦隊驅逐艦八隻因司令官之命令開回天津搭載救護兵及衛生藥品急赴橫濱云云

實行徵發令之徵集品

又電云三日所發非常徵收命令(當日即行實行)並適用於群馬 栃木 埼玉 千葉 神奈川各縣 其所徵集之物品如左
食糧品 飲料水 薪炭 油及燃料 房屋建築材料 藥品及衛生材料 船舶及其他搬運具 電綫 勞務
對於徵收物品及勞務之代價應按前三年所規定之平均價格 不然則由評價委員處理

橫濱及東神奈川慘況

又電云橫濱街市除南太田町兩岸外全部燒失東神奈川街市亦致全部燒失多數災黎無可住無米可食其悲慘情形莫可言狀

神阪各輪 急急救護

又電云在神戶及大阪之各輪船悉數搭載糧食及其他救濟急需品現已急遽駛赴被災地方

災後物價之暴漲

又電云東京物價現在極端暴漲米一升須金四圓蘋果一個須六十錢然當局對此取締異常嚴重

橫濱難民 避入神戶

又電云自今早來橫濱罹災人民之避難於神戶者爲數頗多

決計頒撥 御造林木材

又電云帝室林野局決計撥下帝室御造林之木材三十萬擔於政府及民間(以資救濟)

東京民食可無虞矣

又電云據永田東京市長談話略云東京市所需之米除已由南千住買入一萬石將此配給於淺草及下谷地方外並于二日早向埼玉群馬兩縣知事請其從速送米此外政府在大阪所有之米五十萬石亦即送抵橫濱是以東京市民之糧食現在毋須憂慮云云

山本首相兼救護局長

又電云震災救護局已經設置任山本首相爲該局長

下關市 決定救濟

又電云下關市三日特開緊急會議決定支出經費一萬圓發送鯗海鼠鹽乾魚麵包及其他食品即由杜勞爾水產組合決定用冷藏船第二海洋丸積載

聯合艦 運糧賑災

又電云聯合艦隊現正實行自大阪神戶名古屋等各地方積載糧餉輸送至震災地

兵庫縣 發送米穀

又電云自兵庫縣將米穀三十五萬石發送至震災地域

大阪市 募集賑額

又電云大阪市役所辦理之救災義捐金額已達二萬九千圓其中北濱小川健三郎氏捐助一萬圓

關西之熱心賑濟

又電云關西方面對於關東方面震災之同情達於極點若大阪朝日新聞募集義捐金處自拂曉即衆人充塞現所募集之現金則爲京都府之二十五萬圓兵庫縣之二十萬圓愛知縣之十三萬圓境市之三萬圓全般熱心講究救濟方法 對於中國各方面及列國之同情日本國民均抱甚深之感謝

燒毀之房屋及死傷

大阪五日專電云據震災救護局測定迄于二日東京民房之燒失者約計三十五萬戶 致死者約計三萬餘人 受傷者約達十萬餘人

救濟糧食輸運進行

又電云自各地輸往東京之糧食及其他貨物的輸運現在頗稱順手 是以可望應急之救濟必能迅速進行

各鐵道設臨時車站

又電云集中東京之各鐵道綫就中東北綫擬在本鄉東坂設置臨時車站信越常盤兩綫擬在南千住設置車站中央綫則在新宿設置車站 均預定五日中開通

政友重要分子無恙

又電云日本電報通信社現已開始飛行通信據該社通信云政友會總裁高橋子以次野田床次各總務均無恙惟中橋氏現在不知下落

省政府救濟之所聞

日本大災張總司令備人預備運輸白麵兩萬袋牛一百頭運赴日本救濟業如昨報茲聞省政府方面王代省長以救濟鄰災義不容辭已決定支出大洋五十萬元 或購成食料運往或即寄贈現金總之款額已經決定辦法正在商酌云
又吉江兩省孫吳兩督對於此次日本災難亦極表同情 當據奉省所撥之數目或撥款三十萬或四十萬一同設法救濟除江吳督已啓行回任辦理外孫吉督爲此事當昨今日間返吉進行云

日本銀行照常辦公

又電日本銀行所受損害頗爲輕微現已照常辦公

張總司令爲庸人啓蒙
銀行轉達商會 不必妄自疑慮

自東京震災發生以來無知商人或慮日本金票價格低落心中頗懷疑懼張總司令日前其事具日本震災限於局部其所發行之紙幣準備亦足信用卓著國內外之流通支配尤極圓滑此次災後與幣價決無影響商人等設或不明就裡庸人自擾不但示人以愚徒自受損抑且於國際交誼不無關礙爲此昨特令知官銀號彭會辦召集商務總會會長以次商界中人說明日本金票準備之充足兌換制度之完善決不足以疑懼恐慌一般商家仍應照舊行使不必爲杞人之憂設令金票萬一發生變故流通東省之金票應由東三省負保證兌換之責任云云各商家經此一番解說心皆安堵商務會三日內向當發出佈告俾衆週知云

救護班 出發詳誌

奉天滿鐵醫院派遣之救護班三日夜十時由奉天乘急行車赴連四日晨乘貝加爾丸回國救護班聞參加該班之人員爲該院外科堂岐平井兩氏內科早川石橋兩氏此外看護婦計八名三日夜出發之際有貴志少將夫婦滿鐵醫院及南滿醫大關係者並同僚紛紛送行站台爲滿臨行先祝班員諸君健康繼祝此行定必完成重大使命各員等冒險就救難之途有不勝悲壯之感云

入江理事之談話

滿鐵會社入江理事等六名負拯救祖國災害之使命自連北來四日晨由蘇家屯換車經由朝鮮歸國茲聞是日奉天地方事務所竹中所長曾往蘇家屯歸與之會商關於救濟事宜結果議定抵京後着手進行下列各項
一、務速入京設立救濟事務所
二、以種種方法使在東京方面居住與滿洲有關係之人得知前事務所之開設以便對滿洲往復通信
三、入京要件其準備入京路徑方法及其他參考事項隨時詳細通電
四、就於以上之活動有不足時及其他應由滿洲方面送付物資時當速要求
五、上京委員事務所之一般通報應向滿鐵本社接洽由本社發佈各地特殊通報則直接交付

大連港無線電之災報

三日正午大連港無線電台感受金澤無線台之電報所稱災況謂(一)山本伯被刺之風說尚難取信(二)橫濱市民之死傷數確達十萬以上(三)大學病院患者燒死數百名又東鄉私立病院倒潰全燒無一逃出(四)印刷局三千名之職工日本電氣工業六百名之職工悉遭慘死

美國人士聲請救災

東京震災傳至大連後旅居大和旅館之美國紳商多往美國領事館聲請救援之意並請示救援方法該領事正在協議中又歐西他邦人士亦多向美領署陳述請求共同救助

廣告

青島 上海行
榊丸(滿鐵航路船) 九月九日正午
西京丸 九月十三日正午

天津行
長平丸 九月七日後五時
長平丸 九月十日

安東行
天潮丸 九月五日後四時
濟通丸 九月　日
天潮丸 九月　日

龍口行(往復共)
龍平丸 九月十六日後三時(順旅寄港)

營口行
長順丸 九月七日後六時

大阪 神戶行
長順丸

大連汽船株式會社 電話(代表)(番號)四一八五番
監部通 吾妻橋 專屬荷客取扱店 丸二商會 電話四二六四 五八八八番

請勿受不肖子之誆騙
爲子不安分聲明週知事情因犬子宋積勳不受家訓屢加斥責仍未悛改因而流蕩在外誠恐親友受其詐騙特登報聲明凡素與鄙人有至交或略相認識者與逆子一切川換往來鄙人概不負責專此聲明
神岩縣得站宋贊一謹啓

本店開設日站千代田通十六番地高大樓房新式門面屋內宏闊器皿潔淨並不惜重資特由京滬聘請著名廚師專做南北大菜中西便飯以至燕翅參肉各席無不充腸適口且有益衛生如蒙惠顧請駕臨一試方知言不謬也
主人 隋王璋
松梅軒啓 日本電話七六二番

吉林永衡官銀號售賣大宗木植廣告
啓者本號在吉林東大灘暨九站兩處木廠存有大過檁二過檁及長條大方等木植共二千餘根現擬出售整批零售各隨主顧倘承遠近木商惠顧即請至本號管業股接洽面議可也
吉林永衡官銀錢總號啓

長嶺縣知事張蔚華及承審張家錦二公之德政
長嶺知事張蔚華承審員張家錦二公到縣以來對於地方事務力有口皆碑茲六月間馬永寬孫洛五窃案發生張本周因充百家長職務失查被押臨獄當訊後已指張大窩瓜之子所爲詎張窩瓜之子案犯呂闓幸張公關心民瘼立將該案咨提原地心懷疑懼然變掛貼賴張本周身據原供贓證確切日供已明詳撤嗷馬永寬係老五二人今復撤張本周幸張公家綿秦鏡高懸明鑑萬里即知該張某反噬抵賴委卸罪名即將該犯申叱重責旁觀者無不呼爲青天張本周及本區衆戶深感隆情登報彰德 第四區衆戶代表王忱孫致中李枝芳何蓮商連漢王德惠胡景春張金山徐俊張本周等敬頌

恭頌德惠縣陸軍步兵八旅十四團三營營長任成山氏之德政
恭頌德惠縣陸軍步兵八旅十四團三營營長任成山氏率帶全營勦捕之偉功德於五月一日突起股匪三四夥串擾搶奪綁票姦淫以致民不聊生頗失所後調任公成山來縣在谷家坨子勦捕大股胡匪連戰皆獲大勝陣斃三名救票九名日昨古曆七月十一日該匪首訪友等二百餘名串擾東江灣盤踞縛票十數名限日勒贖江灣一帶人民之苦幸者任公率隊進勦江水大漲平地水丈餘匪乘小舟柳還串擾任公帶隊僱用大風船四支追擊將該匪追至江東上岸任公派副官各連長上岸分頭追擊匪聞風膽落往北潛逃追至深井屯西匪途窮劉連長王排長身先士卒鏖戰三時餘匪勢不支當即擊斃四名生擒五名傷匪十數名并救下人票十二名餘者四散奔逃今者萑蒲消聲盜賊滅跡我德邑水火之民登於衽席之上孰非我任公之功德乎若任公者眞一路之福星萬家之生佛不第此也任公嚴愼勤明士兵勇耐守法商民秋毫不犯雞犬不驚迄今口碑載道婦孺沾恩其勳匪安民德澤所潤乂豈僅數人而已哉爰登報端以彰大德
德惠榆樹扶餘三縣公民李悅硯尹明禮李殿臣吳國學張振富張兆享王福江韓書文陳連升

恭頌東三省陸軍步兵第七旅礮兵營第一連少尉連附之德政
城廠地處邊陲向爲胡匪出沒之區今年三月胡匪猖獗之時商民惶恐一日碍難久駐正値吃緊之際連附吳惠恩帶隊剿匪抵廠商民異常歡迎奈跟踪剿匪校巡夜則作敵會呈請挽留蒙鎮帥批准奉命後竭力防守佈置嚴密日則放卡搜查奸究不遺餘力鬪街巷小躋踪四外胡匪遠颺納時派密探偵查本月十三日查獲匪徒數名送縣城懲辦目兵等買貨公平毫無欺壓行爲悉與吳連附防守有方軍規整飭實不可多得之自商民欽仰有口皆碑各商受其保護之德不忍湮沒特誌報端以彰其德藉鳴謝悃
本溪縣城廠商會頌

緊要聲明
敬啓者原以于險舟名下入長春交易所股欵一千五百元信字二十三號收據一紙又長春儲蓄會股欵一千六百元儲字四百二十二號收據一紙丟失業經分函聲明作廢並補發新據如有發生別情概作無效特此聲明
于險舟啓

律師孫承贊啓事
逕啓者敝律師曾充法官及律師有年略具經驗援者赴察出會茲復入瀋陽律師公會設置事務所於小南關德源酒店胡同代理民刑訴訟及其他法律行爲(如爲契約遺囑之證明或代訂契約等文件)如有願委託者請臨敝所接洽可也特此佈告

聲明換照
茲有開埠局官地一所坐落在長春東三馬路(東至官銀號西至德原棧李宅南至大道北至三馬路)原係馮係氏所有產現澀中說合過戶自立堂永遠爲業因原照遺失恐後發生糾葛已呈明警廳先行登報兩[illegible]期後再爲塡給新照以資保管爲明

奉天同善堂 特在珠林寺啓事
寺院內建築奠禮堂刻已峻開茲其辦理手續及奠禮程序另訂詳章函索即付茲爲提倡儉德凡於本年內佔用該堂者暫不收費恐未週知特佈

新台子代派處啓事
敝人經盛京時報總社委在新驛專派時報不准他人擾亂刻間另有他人假冒本報名義肆行妄爲望各界勿被其愚可也此佈
新台子盛京時報代派處經理 金寶泉謹啓

逕啓者敝處此次水災損失甚鉅房屋倒場器皿沖散不堪言狀水落之後幸遇安東縣警察三區稽查魏恩霈君認眞調查將被災各戶所失之物品找出盡歸原主認領災民等感德無極奚特登報端以鳴謝忱
安東三區災民公啓

東三省銀行廣告
本行發行之大洋兌換券自發行以來頗爲各界信用樂於收受茲爲各界便利起見力求匯劃敏捷除營口上海天津北京濟南烟台青島按照本行逐日市價匯做銀兩銀元外其以本行大洋券在後開各地點匯兌本券者一律不收匯水藉副惠顧諸君之雅意惟電匯手續較繁應隨時商酌辦理恐未週知特此廣告
▲奉天省 奉天、營口、安東、孫家台、四平街、公主嶺、遼源、大連
▲吉林省 哈爾濱、吉林、長春、延吉、寧安、双城、佳木斯、范家屯、下九台
▲黑龍江省 黑龍江、海拉爾、滿洲里、安達、黑河、綏化、呼蘭、望奎

奉天交涉公署同人證明中國華安合羣保壽公司之信用
史前署長紀常生前曾在中國華安合羣保壽公司保有壽險貳仟元於本年八月三日因病身故茲該公司東三省總經理陸洪開君奉上海總公司之命將賠款現大洋貳仟元如數付給家族收領足見該公司信用卓著特此證明
中華民國十二年八月十一日
先敝諱紀常於本年八月三日病故所有生前在中國華安合羣保壽公司保有壽險現大洋貳千元今由該公司陸洪開君奉上海總公司之命如數賠給特登報端以資證明
中華民國十二年八月十一日 史怡祖 史年祖 史康祖 具

恭頌警察第二區分所長魏慶軒先生整頓警察保衛治安併於洪水中救活多數災民之德政
啓者本鎮警察第二區分所長魏君慶軒令春到差以來對於內外兩勤一切事務無不竭力整頓於本月十六日大雨傾盆迄日不輟河水漲溢寬約三里許勢甚猛烈若非魏分所長未雨綢繆險將鎮街沖毀當將近河之居民併用稼均皆淹沒房間沖倒無數幸未傷人尤有甚者伊通河南沿孫德惠縣界距靠鎮僅一河之隔所有河之左近村屯水漫南北寬二十五里水勢汪洋均成澤國一般老幼居民携男抱女困於水中呼救之聲慘不忍聞魏分所長探知此情以警察有保全人民生命財產之責且惻隱之心人皆有之當即親督長警在河內尋覓貨船四隻併約求本鎮商務分會准給船人工資即往河南沿東西迴帶拯救災民來靠鎮者九百餘名趙查近數年來未有如是浩劫也敝會深感魏分所長濟困扶危見義勇爲等慈善是以特登報端以鳴謝忱而彰善舉
吉林農安縣靠山屯鎮商務分會謹啓

奉天支店 鼓樓西路南
農商部註冊
精益眼鏡公司
自製各種鏡片
電話九六七
認明本公司招牌 勿岐途
諸君欲購最新式完美可靠眼鏡 無任歡迎
總公司在上海

哈爾濱松江日報出版預告
本報日刊兩大張定於九月十日出版報費廣告收價低廉訪稿代銷翻報從優另有詳章函索即寄
社址哈爾濱道外四道街

營口利源精鹽公司通告
敬啓者本公司自籌備以來業經擬訂章程呈請東三省鹽運署轉呈部署核定在案查本公司章程第四條規定資本總額現大洋一百萬元分作一萬股每股現大洋一百元實收四分之一(即二十五元)又第五條本公司所收股欵均按週年六厘行息於收欵之次日計算等語現因按照股額業已招足自應實行收欵以便定期開辦茲訂於兩個月限內即自本年陽歷八月十六日起至十月十五日止爲收股期間務請認股諸君將認定股欵如期照繳就近逕交當地中交兩銀行代收掣付收據如逾期不交所有已認股份作爲無效倘承各界諸君尙有贊同本公司營業宗旨願意認股者請賜函本公司接洽遇有逾期未交之股份當可騰出奉讓庶期羣策羣力共觀厥成除逕函奉達外再登報通知伏希查照此布
本公司籌備處設於營口老爺閣東交通銀行後院
電報掛號源字號三二一九三號

論說

日本之天災(續)

天災流行。何國蔑有。然未有如此次日本震災之劇烈之慘惻者也。自一日以至三日。東京橫濱間。建築物之毀壞。人口之死亡。其一種悽慘景象。殆有不堪目覩者。惟因交通杜絕之故。不能徵明其究竟。據大阪所傳消息。震災不已。而火災繼之。火災不已而海嘯繼之。海嘯甫平。又爲暴風雨所襲。人民之不死於震而死於火。不死於火而死於水。不死於水而死於暴風雨者。其數當以幾十萬計。或竟至百萬。亦未可知。可謂天地間至大之浩劫。而爲本世紀中所未曾見之巨災。即謂爲自有史以來。空前之慘禍。當亦無不可。以日本安政時代之天災。與今日較。瞠乎後矣。嗟乎悲哉。死者已矣。彼生者之流離失所。而成爲鰥寡孤獨。啼飢號寒者。情何以堪。是以凡屬人類。不問其爲何種民族。對於日本此次之天災。未有不寄以同情者。豈救災恤鄰。不獨爲國家所應爾。要亦人類互助之義務。矧其爲不經見之災變者乎。仁慈惻隱。根於天性。此連埠美艦之所以一聞電訊。即行開赴東京慰問。繼復裝載食糧品。駛赴災區救援。不敢稍事或緩。其見義勇爲。當仁不讓。爲何如耶。夫以遠隔海洋之美人。猶且如此。吾中國與日本同依於亞東。夙以同文同種見稱者。決不甘落人後。縱國家財政困窮。人民生計艱窘。對日天災。鮮有不矜嗟太息以表示其悲憫之忱者。京滬言論界。與夫有識人士。所以亟亟提倡籌捐。以期救援於萬一。東三省與日尤爲切近。故張總司令除表同情外。準備麵粉牛隻等食糧運赴日本。資日前之救濟。在施者尚非所以市惠。而受者應感不拜嘉矣。惟各團體尚絕少是項賑災之發起。意者當亦在籌議中。所謂人同此心。心同此理耳。

在日本雖遭此莫大之天災。受無量數之損失。而於經濟之原則上。仍無若何之妨碍。料想數年而後。東京與橫濱。要必不改其繁盛壯麗之狀況。殆可預言。蓋此次之所損害者。不過物產民命而已。整理而恢復之。似非難事。特災民目前既無居住之所。又無鼓腹之資。劫後餘生。端恃本國人之救濟。爲力能有幾何。不能不賴國外人類之援助。是亦當然之理勢。雖各個人能力甚微。然集合而舉行之。不得以爲杯水車薪。於事無濟。漫曰奈何奈何。而謂已表其同情者也。賭伯之呼。端在吾儕。切望仁人君子。各本其急公好義之心。爲之聞風興起。是所馨香禱祝不置者焉。

中外要電

譚系軍隊乘虛獲勝 ▲趙恒惕竟爾逃亡 ▲湘局可平定乎！

（三日發 上海專電）據長沙急電云曩者參加譚延闓軍之前駐粵滇軍第四軍長朱某所部之第二十五團的一部分趁長沙守備軍防備薄弱于一日夜突然襲擊長沙結果長沙自午後九時至十一時間殆無何等抵抗竟致失守趙恒惕當即逃亡朱軍于二日早佈告維持治安市中現在頗稱平穩

西班牙內閣總辭職

（二日發 瑪德里來電）西班牙內閣全體辭職聞其原因係閣員對于摩洛哥問題意見分歧之故

意希兩國交涉近聞

（一日發 雅諸亞來電）寶理狄氏致文國際聯盟會秘書處請求干涉希臘與意國之爭端又電國際聯盟理事會秘密討論希臘請願一致通過議案表決一短時間之休會以便審查該問題且迫切希望意國與希臘兩方均不施行任何舉動致使時局增劇又電希臘政府答覆各國大使會議之公文對于審查殘殺案已表同意聲稱此案自應徹底查究希臘又宣稱業已準備先期容納該大使會議所要求之任何賠償

又雅典同日電哥佛與雅典之電報交通已于昨晚七時截斷據確稱意軍轟擊各礮台據費羅蘭條約該礮台已卸去軍械但意軍探悉現爲逃難之孤兒所居此次轟擊孤兒多死于礮下或云共死七人或十五人不等哥佛長官與官員十人均被拘留于意國戰艦該島防隊計一百五十人退入內地昨晚高南達氏宣稱意國之第二次通牒可勿答覆希臘應候國際聯盟會之決議同時希臘已向列強提出抗議謂轟擊未設防之各礮台殘殺無辜災民實屬破壞國際公法又電谷孟達海灣意國潛艇開礮轟擊希臘輪船希船治亞號稍受微傷又雅典二日電據報告云意國軍隊現已佔領葛法侖尼亞與森麥斯兩海島此事尚未證實又電意國現已宣稱未能容納國際聯盟會之決議

又羅馬九月一日電據公式書宣告書聲稱佔領哥佛並非爲戰事之行動但保持其威權並誅求及時應付之賠欵希望希臘不至有所舉動似將改變該辦法之和平性質以上宣告書並未稍減倫敦之疑惧該處以最近之變局實等佔領魯爾之舉而直言無諱之報社評議莫不斥責任何急進辦法以其擾亂和平且直謂之破壞國際兩機關於是係累其他各國(一)一八六三年國際協定意國亦已簽名曾擔保哥佛永遠中立(二)國際聯盟約中有一項禁止聯盟會會員因放逐罪名即自施行類於戰事之行動于其他會員

合肥提倡救災恤鄰

（四日發 天津專電）段祺瑞對于日本各地之震災現已通電全國主張全國一致組織救災同志會廣募捐欵以資有統一的救濟並擬于明後日招待京津有志者於其私第磋商組織該會辦法

各團體對日之同情

（三日發 上海專電）日本東京及橫濱地方今次空前之大地震與大火災本埠日本僑民對此極端傷感固無待言一般中國人對此亦甚憂慮均皆表示同情若總商會于本日寄日本商業會議所表示殷殷同情之慰問文囑托轉達本國此外各團體現亦協議募捐問題中國側似此有同情之態度日人對此深爲感謝

攝閣決下救日災令

北京消息政府因日本突遭亘古未有之大災厄故三日開特別閣議討論之結果僉以必須救濟故已決定即下救濟日本大災令並決定政府急賑二十萬令財政部即日籌撥一方則聯合京師各團體力即組織救濟會以賑濟日本

駐京俄代表對日吊災

又訊俄代表加拉罕氏抵京後當日慈到日本地震浩災之消息立即致電日本後藤子爵及川上代表表示極誠摯之同情其電文如左

後藤子爵鑒驚悉貴國遭遇浩災哀痛之餘不悉何以表示深切之同情後藤子爵當此大禍忽臨之際請深信俄國對彼遭難者抱極誠摯之同情與注意日本國民將毫不震駭奮起救濟實無可疑幸接受余深切之同情加拉罕

川上君頃悉日本國民■遭浩劫和平的文化及經濟生活被自然之天災所燬余與閣下同具哀痛加拉罕

美國取締移民入境

（二日發 紐約來電）現美國對於輪船裝運人民赴美嚴行取締日昨有輪四艘違犯此律每艘裝運一千餘人來美均被當局扣留令將運來之人重行運回原地並不准收取船資聞此種人民對於輪船公司將彼等運來又被拒絕大爲忿怒擬加告發但據美國當局宣稱此次運到之殖民所以不許登岸者實因該四艘輪船於九月一日午夜前競駛到埠實屬有干例禁故也美政府對於輪船此種行爲日後擬加嚴重懲罰

德國抄獲外幣

（柏林三十一日電）按照最近關於外國幣制法規在保爾斯地方多數警察搜查各錢商之家共捕六百九十二人其中八十一人被扣留並抄獲大宗外國貨幣

煤工風潮近訊

（紐約一日電）多數石炭礦工於夜半罷工

又電現各方面礦工已完全實行罷工但至今並無意外之行動蓋彼等因欲保全礦主之產業故不願軼出軌外現礦工與礦主應宰加省長之請已允於星期三再行集議但礦主方面對於此種會議表示失望之意惟礦工聯合會代表甚願再行磋商惟深信礦主方面對此無磋商之餘地

法人對德講演

（莫思科一日來電）法國共產黨員魯先列烏氏最近在俄講演德國資本主義近況詳述德國資本主義之衰落現象謂其已達衰敗之期魯氏用世界語講演莫思科之用世界語講演國際及政治問題者當以魯氏爲嚆矢

攝政命令

（九月三日）

▲任命傅魯唯爲四川菸酒事務局局長此令

時事要聞

加氏到京後之中俄問題 ▲解決雙方懸案 ▲實行兩國修好

北京通信。蘇俄代表加拉罕。自二日到京後。各方面表示歡迎。頗極一時之盛。陳以加氏此次來華。抱有極大主張。欲在此列強環伺中國之際。實行中俄修好。提倡解除帝制時代一切苛約。並解決中俄雙方之各項懸案。據外交界某要人云。我國外交當局。與加氏對於種種懸案。確已早有準備。均待此次來京。磋商和解。玆據某要人所述之內容。分述如下。(甲)屬於我國方面者。(一)研究修正中俄界約問題。因此項前在帝制時代之協定。國民引起種種誤會。致有黑河附近。經濟絕交。不能親善之惡果。擬將前清光緒初年。崇厚與俄人所訂西北界約。另加精密討論。稍爲修正。凡屬中國領土者。一律酌予退出。參照一千六百八十九年。中俄黑龍江條約規定之。惟此種界約事關國土。加氏能否以全權代表。徑行表決。尚不可知。然視加氏對國交之注意。亦不致或有疑難情事也。(二)修正中俄外蒙協定。此項協定。成於一千九百十三年。(即民國二年)因協定第三條。不得在蒙古殖民屯兵。殊與中國領土守而上。互有衝突。擬出修訂。或依照廢除苛約聲明。取消協定中之此項。並要請加氏速電請該國政府。將外蒙俄軍。分期撤退。由中國軍隊。前往接防。(三)接管中東路地畝問題。此係加氏在奉時已聲述贊助辦理。道勝銀行及俄人一部份之爭執。不致發生絕大阻碍。惟請加氏電覆該政府。聲明接管手續。不出條約範圍。而關於四國公使之否認。請其協助疏通俾早解決。(四)速決黑龍江航權。此條因與國界有極大關係。祇以松花江係中國領土。不出本流。當無問題。惟俄人每有無理取鬧之處。肆意爭執。故與加氏劃清協議後。不得再有上述之情事。(乙)屬於蘇俄方面者。(一)承認勞農政府。我國因觀望他國。對俄起見。迄今未能正式承認該政府。加氏此來。確與該項。有極大關係。決定與我國各方面。疏通提倡承認。恢復中俄邦交。(二)實行中俄通商。中俄商約。一再接洽。未能成立。蓋昔俄代表越飛來華時。因意見上。尚有衝突之處。未得圓滿結果。加氏仍繼前項目的。與我外交當局。作最後之協定。聞此項已列入中俄會議。將來提出辦理。(三)中俄締結盟約。加氏甫來華時。在其本國。曾有一次宣言。中俄應廢棄帝制時期。一切苛約。另行修好。俾固兩國誠意上之親善故對締結盟約一節。加氏在奉已有表示。並擬先決該項問題。然後在開中俄會議。各種懸案。及兩國希望解決者。自易達到圓滿目的。日來各界謁見加氏者。對於中俄修好問題。竭力表示。並詳論中俄日間之種種利害。互相交換意見。迭述中俄修好後。雙方將來可望發展之事件極多。加氏近見我國各界之表示歡迎。日來對來華主張頗抱樂觀云。

與吳議長之時事問答

（駐京特派員三日發）

記者因衆議院吳景濂議長。居中央折衝之地。執政樞之牛耳。其一舉一動。實有注重之價值。故于本日(三日)特赴西城小麻線胡同吳氏之私邸。竭誠拜訪。投刺後。由介者引導入內院東客廳。當由同成鐵路督辦陳君接待。記者與陳君原爲舊雨。故相見後。暢談甚歡。陳君告余。吳議長現與外客會見。請稍坐。余然之。少時吳議長接見。吳君面帶病容。身着淺黃色單機大衫。寒諠畢。余始叩以時局問題。玆將問答錄下。

問(記者)攝政內閣。瞬息屆滿。若逾時次任總統不能選出時。中樞之責任將何所寄託。

答(吳君)攝政內閣。乃應政變而組織。按諸總統選舉法。雖有三個月之規定。倘因政變之影響。在斯期內不克選出次任總統。亦不能一閧而散。當繼續維持之。譬如上述之三個月。若兩個月內外次任之總統選出時。攝政內閣。亦不能強持非三個月不可。此極明瞭易解之事實也。

問。兩院任期問題。若至十月十日不能開會通過延長任期案時當如何。

答。按諸新憲法。英國因時勢之政變。議會任期曾延長至七年之久。我國因時勢之政變。縱然延長直至下次議會開幕之前日。亦無不可。惟議員諸君。有受反對方之運動。不肯出席議場。余對國民。不勝遺憾。適繼議及內閣期限問題。瞭諸上述之理由。而延長內閣之期限至次任大總統選出之前一日而解職。同爲因時勢政變之影響。成係適宜之措置。決不能陷中央于無政府狀態。此余維持北京政府之苦心也。至大總統選舉法第二項第五條所載。雖有攝政之期限。及國會之責任。但因該法並無應付時勢政變之規定耳。

問。本月八日開總統預備會之說確否。

答。八日之說。余尚未聞。惟據余決定者。本日以後十三日以前。無論何日。開一總統預備會與總統選舉會。

問。能開成否。

答。成與不成。余實無此預定之答覆。但盡余議長之責任而已。

問。在京議員共有多少

答。約五百有餘。

問。至開會時能足四分三之數乎。

答。據余觀測恐不足耳

問。議長既知不足何故爲之。

答。唉余被熱心選舉者所迫。殊無法耳。否則容余以時日。使余從容佈置。決可收圓滿之成績。

問。若議員前項所規定之總統選舉會。而總統流產時。直系之羈吏。若驟然推戴曹大帥入京。試問國會與議長之態度如何。

答。彼時余必有一種表示。苟被壓迫時。余尚有一種之措置。蓋余數十年來跟隨『法』字相生存。故無論如何威迫利誘。決不須臾離也。

問。先生所謂『表示』『措置』如何。

答。目下實無答覆之必要。

問。近聞曹錕有十三日以前。不能選出總統。即于是日入京之說如何。

答。法以外之事。余不知曉。

問。王乃昌等此次南下勸挽議員北上。効果如何。

答。王等之南下。余實不知。或係受保定之運動。接洽曹孫(洪伊)携手事。

問。浙盧蘇齊之和平契約成立。與直之武力統一政策相抵觸。直之意嚮如何。

答。直系之內幕政見。余何能知。所知者。僅盧永祥新添兩師兵力。並購軍艦六艘而已。究竟幹甚麼。不言可喻。

問。三頭國會(北京、上海、廣東)相將在上海開會之情形如何。

答。上海恐不能開會。至廣東國會成立之說。萬無此等實力。

問。議會中對於英人所提之護路案趨勢如何。

答。竭力反對。日前余聞英國本國之火車。行至新星(譯音地名)被劫。他(指英)自己之土匪路政尚不能剷滅與整頓。奢想代我們辦理。豈有是理。國際之生存。不在腕力強弱。乃在人道觀念之輕重耳云云。復次談及日本地陷及火災之情形。吳氏深爲關心。慘然者久之。且主張中國酌量予以賑濟。藉表示親鄰恤民之意云云。

楊森敗退中之川軍告捷

東路戰事復起以後。所有東北各縣。又復淪入戰區。糜爛至不堪言。雙方當局計畫。戰事可算開始。以後日月方長。更不可以數計。目下所得消息。討賊軍頗得勝。東正道之一路。如賴心輝余際唐張沖郭英等部。業已由資內而達隆。熊刻向係於十六日由資州前進。抵自流井。大足進攻東正道之一路。如呂超等。有意向富順瀘州進行。討賊軍前此攻進內江富順自井時。擊斃楊森之楊春芳旅長。范紹增。何金鰲之團長某。唐式遵之營長某。外二軍某指揮官亦在戰地中三彈。傷臀部斃命。玆附誌賴心輝致熊劉兩總司令捷電如下。(銜略)頃據余師長際唐銑電稱。據周團長德臣報稱。我團奉命率部圍攻榮昌。營長鄧企猶於銑日拂曉攻抵城下。與龐達之川南靖鄉軍所部。背城激戰。一日午後三時。即將榮昌克復。敵向大足退走。現正追擊之中。又得藍世鈺部。旅長洪禦捷電文云。頃接簡陽鐘子揚電話。職旅劉營。刻已佔領距安岳二十里之一盌水地方。本軍傭團。業將安岳克復。敵人向大足潰退。現正追擊中云云。

以上爲上川東路之捷報。聞下川東路之周西成。業已又將南川綦江發回。並有由涪鄧即閬萬縣之訊。重慶夔府。均有動搖。直軍後路不免憂慮。附誌周電如下。

(其一)頃據本師劉王兩旅長報稱。自師長李大隊由南入洛。三七師之李周兩旅。及黃獨立團。遂乘機入。據南川七日拂曉。職旅協力夾擊南城。敵人猛力抵抗。我等三面包圍。敵始向陳家場界石而逃。職以所部協同湯師之第四縱隊。綦江佔領云云。(其二)十日夜與鄧都賀黔旅長電話。西成允助其大砲彈以敵萬縣。賀十一日晨來電話。已激楊春芳巫團之槍。刻正派人與我毛旅團激。昨退至馬頸子。南河之黔軍魏師槍支。一俟完畢。即圖萬縣。在萬之北軍。已變一團。據往夔府等語。

川東上下。均入戰區。川北上下逐閘亦吃緊。不久即將鉅戰於順慶縣窜各地。因洛吳對川全盤計畫如是。此次決非以前局部戰爭可比云。

延長任期案與國會人數

某某兩系。竭力拆台。以致憲常兩會。均不能開成。據目前之形勢觀察。常會實急於憲會。誠以衆院任期。及攝閣期限。瞬即屆滿。不能不於短時期內解決。赴滬議員。及在京而不出席之議員。十九係受彼方之運動。據國會方面確訊。則謂彼方運動之力。決不能持久。人數問題。一禮拜內即可有轉機。原因赴滬及不出席之議員。不過圖目前之金錢。而問諸本心。對于延長任期一案。實均不能忘情。衆院任期。事前若不救濟。則十月十日勢必自行消滅。彼等議員之資格。亦將隨之不能存在。此刻該兩系因對於此項問題。有兩項辦法。(一)擬在上海集合後。延長任期。(二)如人數不能湊齊。則聲明自六月十三以後。國會即爲中斷。以爲衆院任期爲餘地。但其第一辦法。在事實上上海國會已無湊足法定人數之希望。而第二項辦法。又在法律上不能立足。以故大多數議員。均不甚贊成。預料至臨近時。各議員終必犧牲目前小利。以回京解決任期。奉天議員之回京。即其明證。上海方面之議員。經國會派王燮攻郭步瀛等赴甯勸迎。順風轉舵者已不少。

在滬議員歲費已籌得

▲電請留京議員赴滬集會

上海國會辦事處東日電天津國會議員通訊轉留京議員公鑒。此間自九月起。按照院法。每月支給歲費四百元。不折不欠。在京積欠歲費。自常會開會之日起。分期補發。欵已籌足。且所定支給辦法。完全爲法律上之支出。希轉告留京同人。迅速來滬集會。勿懷觀望。致受強迫而損尊嚴。是所至盼云云。

商撥關稅充使領經費

▲閣議討論通過

前日閣議席上對使領經費一層顧維鈞提出討論。主張由稅務司先在關稅上撥一部份。作一月薪金之用。交吳等以爲各機關外國顧問薪金。亦有拖欠。不如一併由稅務司。在關稅上亦照撥一月。閣員對此。均無異議。即交外部備函商撥。大概今日可以將函送出云。

馮玉祥辭職之原因

▲怕將來作禍首

馮玉祥昨提辭呈。托詞案牘。聞其內容實因此次參與政變爲正義所不容。輿論所攻擊。深恐將來列名禍首。故擬圖謀三特區巡閱使。以離開漩渦。因王懋宣不肯相讓。遂大翻臉。馮乃憤而辭職。高五刻正奔走調停。尚未解決云。

擁張派議員之會議

張派人物對張紹曾。現尚未能忘情。外間已屢言之。據某議員所談。謂二日上午。該派策士王某等。曾在某處開會。討論復張方法。結果認定在法定期限內。總統決難產出。攝政內閣。即不得不延長。欲延長攝政內閣。則非使合法之張敬輿復職。不足以饜衆望。此種意見。擬即請洛吳蘇齊通電主張。同時並議定一種解決時局方案。謂萬一國會不能開成常會。通過延長任期案。則十月十號以後之立法機關。究將如何辦法。正式國會。當然不易召集。無已。則惟有召集臨時參議院之一策。此種計劃。亦擬與吳齊一並商洽。擁閣派之議定如此。並聞赴洛蘇之人。均已推出。不日即可東西站分道出京矣。

曹系之剛柔兩種計畫

▲剛的暗殺柔的金錢

京報云吳景濂以能操縱雜湊。受曹命包辦大選。包辦方法。以金錢爲主要。最近以談話會七十七人之通過。定出臨時支給方法三條。不僅反曹派竭力破壞。即研究系亦表示反對。轉瞬九月十三。攝閣期滿。照此情形。總統選舉預備會。一時恐不易成功。某策士獻議。成大事。必須用非常手段。即對於姚震梁啓超李根源朱深傅良佐饒漢祥張敬堯張樹元彭養光王印川施以暗殺。以時物既去。而後利用議員。以金錢爲餌。不怕雜湊之不入彀中。曹極以爲然。已電津當局囑丁某包辦此事。重賞之下。必有勇夫。聞丁某正竭力設法以毒辣手段。對付以上諸人云。

加拉罕抵京盛況

▲歡迎儀式甚盛—華人屬望極殷

俄代表加拉罕。於二日上午十時十五分到京。北京各界。赴東站歡迎者。頗形擁擠。有京師總商會。各團體聯合會。社會問題討論會。外交問題討論會。中國大學學生。蒙邊日報社等三十餘團體。及中俄會議籌備處人員等。均手執旗幟。上書『歡迎俄國駐華代表加拉罕先生』『中俄邦交和好』『中俄和平萬歲』等字樣。人數約達千餘。月台幾爲之滿。吾人覩此種歡迎足以表示華人深信加拉罕氏對於一九一九年六月廿六日之宣言必克實踐無疑。車抵站時。各界人士紛紛上車致候。首有王正廷吳景濂電殷及中俄會議籌備處重要人員。次則爲外交部代表朱秘書馮玉祥代表蔣參謀長。及各機關代表。依次登車致候。加氏一一答禮。週旋懇摯。約二十餘分鐘。加氏始下車。軍樂大奏。高唱萬國國歌及俄國國歌。衛隊舉槍致敬。極爲整肅。加氏著灰色洋服。戴草帽。態度極爲從容。出站後。即坐王儒堂之汽車。直赴官場胡同二十一號俄國駐華代表公館休息。與加氏同行來京者。有其夫人及德金夫與隨員等共三十餘人。昨日午後旅華俄商及俄國新聞界人物。設宴爲加氏洗塵。晚間亦有宴會云。

粵孫令臧致平固守

▲並疏通滇唐

粵訊。孫中山於廿九日邀烈鈞李回省。商酌疏通唐繼堯辦法。並擬派李氏爲代表。同時復派黃某携欵一萬元。赴厦門犒賞軍士。並有手書致臧致平。謂已將惠洲攻下。當令許崇智率師入閩。以掃除洪林等敵軍。希堅守勿屈云云。

批示

◎保安總司令部（四日）

▲楊向宸 呈控李恩遠串通舞弊浮收飲馬費及捏報脚車浮捐祈查取消由批姑准派查核辦

◎省長公署（四日）

▲關寶善 呈共同春欵霸地會地案經訊明請飭縣勒令還佔由批瀋陽縣查明核辦具報

▲王鳳岐 呈案懸不結祈議一面請飭速予裁判由批與城縣迅予查辦具報

▲佟恩升 呈賴債妄控久押不訊由批法庫縣查明聲覆核奪

◎瀋陽縣（一日）

▲魏德玉 呈渾河出潮據實報災由批候彙案核辦

冠蓋往來

▲陸瑞香(奉天省議會議員)四日由新民縣來奉

▲王鴻年(二十七師軍需官)四日由奉赴錦縣

▲馬麥熊(二十七師參謀)四日由奉赴錦縣

▲孫維喜(第四旅軍需)四日由奉赴錦縣

▲吳清陽(衆議院議員)四日由北京來奉

▲吉岡少將(日本駐天津陸軍司令)四日由奉赴天津

▲米春霖(吉林軍械廠長)四日由錦來奉

▲王國治(陸軍一旅軍需官)四日由奉去新民

行情

▶奉天 對小洋 寄價 近限 前場 後場

▶滿洲商業 現物 近期 前場 後場

▶大連 當限 九月限 十月限 十一月限 大豆

▶開原 當限 先限 大豆

▶大連 當限 九月限 前場 後場

▶大阪 綿 三品 取引所

▶長春 大豆 ▲院內物(石) 前場寄付

▲四平街取引所 金鈔 錢 對小洋 近限 遠限

大連 營口 長春 奉天 南滿東風書

赤玉牌葡萄酒

近年中外各食堂呼飮赤玉牌葡萄酒之紳士淑女頗不乏人此亦國民保健上最可慶幸之現象也　赤玉牌葡萄酒即經一般如此之實際的愛用亦現代生活上之一大進步也

七

健胃靈藥

太田胃散

有限公司　大日本東京

太田信義藥房鑒製

本堂虔製胃散寔係世傳秘法屢試屢驗奏功如神爾來坊間多有僞冒凡光顧諸君務必認明太田胃散字樣爲要。此藥專治脾胃虛弱飮食停滯呑酸嘈雜胸膈痞悶或多食油膩生冷宿食不化攻衝作痛口吐清水噯氣連聲不止或口臭難聞夜臥不安口角流涎臟胃諸痛兼能解酒毒併治船暈嘔吐水土不服等症極有成效不拘男婦老少俱用此藥一服（每服一匙）放在舌上溫水送下重則二服即愈凡十五才以下減半分服七才以下再減半或用砂糖泡水送服如遇最重之症每日須四五次送服無不奏功倘能常服永不復發屢試屢驗神效無比服法宜飮食後過半時間最良此藥性不烈價亦極廉眞衛生保安之至寶也。

每罐價銀		
特別大器	四十日分	金壹圓
大特器	十七日分	金五拾錢
大器	十日分	金參拾錢
中器	六日分	金貳拾錢
小器	二日半分	金拾錢

總經理批發處　日本賣藥股份公司

中華民國大連濱速町三丁目　振替貯金大連二一番　電話四五六番二四五六番

清血解毒　喜肥力

凡人之生長皆賴乎血液之週流而血液之週流乃所以健康肢體舒展氣管之關要也故血液稍有虧損體質因之衰弱敵染力繼之而減少外毒遂乘虛而入即醫書所謂血勝毒則敗之血敗毒則勝之實斯也然毒性不一毒質各異論毒之最烈者莫甚於花柳毒也輕則害及理終身重則傳遺後嗣設治之不善即有性命之虞凱輯氏兄弟大醫生洞觀斯情實難袖手故採選上等清血解毒藥材經專門化學藥劑師提取精液毫無雜質藥性溫和而不猛效力宏富而不燥爲達和者易於飮服實係清血藥中之一大王也　凱輯氏兄弟大醫生聖藥喜肥力　係清血解毒無上之佳品此藥功能清理血液洗除週身之濕毒及諸種潰瘡使病者添置自血球增加敵染力發達筋肉活潑血液專能滅逐穢質使毒循序而出不遺根基凡服此藥者定能同離病域而登壽世非虛語也　凱輯氏兄弟大醫生內服清血解毒喜肥力

主治　清血解毒　除濕化瘤　皮膚癬點　梅毒痲瘡　骨節疼痛　瘰症潰瘡喉鼻睛亂　升頂歸後　梅性疥瘡　瘰癧脚氣　毒性結核　軟硬疳症　血分不清　虧氣虧血　男婦各種癆瘧　及婦女花柳梅毒症　或毒性滯孕　或因毒閉經　或梅毒化治　或子宮作潰　或毒串終身不育　赤白帶下　信水差前差後或終日淋漓不止以及脫落毛髮　頑毒痔瘡　喉痛音啞　毒染耳聾目濱　或梅毒入骨　一經服用　百毒俱消　血液立清　元氣恢復　其身體纖之而壯設無病之預防　或疑似之毒症　及直接傳染　間接傳染　均可服用　故西人每以凱輯氏兄弟大醫生聖藥喜肥力均贊爲血清誠哉斯言也

中華代理店

北京各大藥房均有經售　天津各大藥房均有經售　通州公順成　營口萬順長　營口義和成　綏中縣東增堂　美縣大金號　錦縣福生　唐山樂安大約房　秦王島永燃昌　山海關公和祥　烟台福興堂　興城德興昌　旅順仙芝堂　旅順大德堂　金州志義約局　瓦房店大和盛　呼蘭河店天和堂

海林站會榮福　奉天日站恒濟堂　奉天北市場恒濟堂　奉天大中西大藥房　奉天和勝泉　奉天裕慶德　奉天大吉祥　奉天萬生堂　奉天同利生　公主嶺三合公　四平街天德堂　開源德祥厚　遼陽義和堂　營口中西大藥房　營口義興成餘記　營口洪春堂　營口天和義　千金寨德泰興　梨樹縣天德堂

本溪縣春和盛　安東大生東　安東福興堂　鳳凰城大德生　蓋平盛春義　大石橋聚和祥　海城德增福　大連西崗德廣生堂　大連西崗天和藥房　大連華泰藥房　大連華西藥房　大連盛發祥　鳥道河子天合堂　橫道河子新泰興　熊岳德和　范家屯德慶生　溝幫子廣生堂　錦縣福陞永　吉林寶升堂　樺甸縣天益堂

吉林瑞發祥　吉林育生遠　吉林順義堂　吉林天益堂　吉林世德堂　吉林下九台世德堂　長春世一堂　長春天和堂　長春城祠同德堂　長春天育仁　洮南縣德慶仁　長春中西藥房　三馬路德厚興　鄭家屯德增興　張家灣德泰長　雙城縣義合增　雙城縣世昌堂　阿城縣世一堂　讓台大同仁

阿城縣世昌永　江華西藥商行　省城德和鈺　一面坡德升瑞　昂昂溪育升堂　安達站萬春祥　公主嶺德泰堂　滿州里德和彩　呼蘭縣德合盛　呼蘭縣復發堂　綏化縣和德堂　富錦縣聚約西　富克錦永生和房　加克斯廣和發　通河縣大德堂　集縣同發興　西集廠同德店　甜草崗新工約春　濱縣萬泰來成

巴彥縣同發廣　巴彥縣信記書局　海倫天豐恒　海倫久遠長　拜泉昌華館　拜泉英美相司　望奎中西新烟公房　蘭西泰約房　大賚縣生泉房　海倫縣通聚成　寧安縣衛生洪永堂　寧安縣永生堂　寧安縣振興堂　鐵嶺萬生堂　八面城德合盛　遼源福慶同　奉天德會　雙城堡歐美西號　大洁義和永德堂文記

設無處購買請將欵寄至哈華總發行哈爾濱道外奉華西藥商行立即奉上不致有誤價目每瓶大洋二元五角每打十五元

滋養强壯劑

大木五臟圓

茲有良藥

因病孱弱者＝欲謀長生者

欲圖强健者請試服之

本劑適異乎一般流行之藥品其配劑概遴選植物性之滋養素與純良藥料混合煉成　發賣以來歷三百載　迭經改良其効力莫能配誠東洋唯一之理想的滋養强壯劑也

主治効能

貧血、腺病、萎黃病、肺癆、肋膜炎、氣管支炎、氣管支加答兒、喘息、心臟辨膜病、神經性心悸亢進、腎臟炎、神經衰弱、希斯撻利、希勃空鐵利、婦人產前產後、健忘症精力減退、營養不良、遺精陰萎老衰病後之衰弱及其他一般虛弱症等

藥價表

四日量	五十錢
九日量	一圓
廿日量	二圓
卅一日量	三圓

本舖　東京神田鍋町・大阪東區淡路町

大木合名會社

奉山線

鐵路

綫

良藥

永年西藥房發行

東三省新聞

▲奉　天▼

○定期開三省財政會議

張總司令對於奉吉黑三省之財政。屢欲切實整頓以便臻於完善茲據確息張氏刻已決定於本月十五日召集三省財政廳長及各銀行號之領袖在奉開一三省財政會議已於本月一日通令吉黑兩省財政廳長及各銀行號領袖各具詳細意見書於開會期前寄奉俾便採擇提交會議公決籌謀三省金融之穩固云

○通令檢舉枉法審判官

高等廳單趙兩長以開原西豐通化等十二縣司法公署業于九月一日組織成立深恐審判官吏有貪贓枉法招搖撞騙以及吸食鴉片賭博等不法行爲檢察官（即縣知事）不爲檢舉乃於四日通令司法公署組成之十二縣縣知事遇有審判官吏枉法一經査實者應即隨時檢舉不得瞻徇敷衍云

○商務會維持商業

銅元充斥各商所積銅枚皆經警廳檢査不許挪動靜待官銀號兌換迄已月餘毫無兌換消息以致小本營業不能動轉近數日來各關商戶荒閉者計百餘家商務總會有維持商業之責不能坐視遂於月之四日招集各荒閉商戶調査荒閉商戶共有若干如屬百元以下之小本商戶存有銅元即呈請省長飭令官銀號一律兌換紙幣俾令復活以維商業云

○孤家子發現匪踪

附郭如辛家溝撿檢案古城子綁票案已均誌本報茲聞城南孤家子附近又有胡匪五六人尙未行搶即被保甲偵知擊散居民未致受害亦云幸矣

○世界美術會續訊

美國定于本月在紐約舉行之世界教育品美術展覽會教育廳曾遂奉部令籌備派員前往赴會乃該廳籌備結果因美術物品既少應需經費又難是以派員赴會之說現已作罷云

○奉楡路籌設病院

奉楡鐵路局唐局長前曾提議擬由該路出欵籌設病院茲聞該局長現正着手計畫擬設總院一處分院一處總院設在省城新站附近分院設在楡關

○王督辦去志甚堅

中東路督辦王景春前因病疾未愈曾分電中央暨奉當道懇請辭職以便安心養病無如中俄會議行將開幕依重之處尙多致均未照准茲聞該督辦因病益加劇又來急電措辭甚爲懇切張總司令以事關重要未便擅專刻已致電中央代爲陳請至於能否照准須俟中央覆電到奉後始可決定云

○抗議懲罰邵議員

省議會議員邵蓀請前因吞揆欵項經省署查實取銷議員資格并令交法庭接法懲辦尙未執行茲有在會議員提出抗議謂開會期間不能逮捕阿好徇情者竟予以表決但罪名成立資格業已取銷是否謂爲罪犯事關法理明眼人當自知之

○指定審判官權限

高等審判廳長單豫升以審判官獨立審判載在約法現在各縣設立司法公署成立非比承審員可以受縣知事之監督特于四日通令新設司法公署十二縣審判官謂關于審判事務概由審判官完全負責縣知事不得干涉凡遇有民刑案件務當秉公訊判迅速辦結不受縣知事之指揮亦不得受外界之干涉云

○財廳議定調查費

省署前令各縣專派委員考查區村長臧否旋據西安縣知事梁維新呈委任調查專員薪費擬由手數料開支省署當即發交財政廳妥議呈奪茲聞議定勿庸支給薪水但每月酌給旅費小洋三十元由指定區費開支呈覆省署王省長核准令局司行除指令西安縣外並于四日通令各縣知事遵照辦理

○于總辦因公赴鞍

官銀號總辦于雲章前當俄國代表瀋奉時于氏與之周旋頗爲忙碌茲又奉當局之命赴鞍山一帶辦理某項事務是以該氏特於四日正午乘南滿車前往并聞歸時須至遼陽本宅滯留一二日云

○張師長公畢回防

陸軍二十七師師長張師長日前爲參與秋操會議及秋季防務會議特由錦縣來奉茲已事竣於昨（四日）早乘京奉車遄返錦縣防地云

○米廠長由錦返奉

吉林軍械廠長米春霖日前爲調查奉天軍隊關於管理槍彈及領用辦法特由吉林來西上赴興城綏中義縣北鎭錦縣各駐軍地點詳查一切茲已竣事遂於昨（四日）晚由錦縣乘奉楡車返奉略事逗遛即當返任云

○朱副官由奉晉京

中東路護路司令朱子樵因關於布置防務及剿捕黨匪各事特派副官朱紹陽來奉謁見張總司令有所陳述茲該副官又奉派參與中俄會議已於四日由奉晉京前傳回哈之說係屬不確云

○郗道尹公畢回任

吉省依蘭道尹郗克莊因辦理地方重要事件特行來奉謁見張總司令及孫副司請示一切茲已公畢遂於四日公畢搭車回任云

○齊參謀回奉覆命

張總司令前爲俄黨擾害華商情形特派參謀齊知政赴黑河滿洲里海拉爾等處調查眞相茲已公畢於四日偕同黑河道尹公署行政科長賈宮清回奉報告一切云

○曾市長維持鄉校

瀋陽縣南路紅菱堡學校因屢易校長致校務諸多待理現新任楊仁波校長由校來城面謁市政公所曾子敬市長請求維持曾氏以鄉里攸關已允向傳倡可所長囑其設法維持云

○考驗醫生歸市政

奉天自市政所成立以來警察之籌捐多半撥歸辦理市政茲聞考驗醫生一事復由省署飭令撥歸市政所辦理此後各醫生之考驗均由市政所定期舉行云

○市政所擴充市場

奉天市長曾有鑒以發達工商各業端在市場現在南北兩市場偏在城西城南城北尙付缺如聞曾市長擬定就風雨台空地大北邊門外西各開闢一市場以資提倡工商各業云

○郵務員加薪消息

據郵務管理局傳出消息謂郵務局長卜禮士於上月下旬據北京交通部通令調査近頃各處米珠薪桂百物昂貴生活程度日見增高茲爲体卹各省郵務人員起見特行通令分別加增薪水並特規定如下郵務長每月加薪二十五元郵務員每月加薪十五元郵務生每月加薪五元揀信每月加薪兩元並聞當於九月份實行云

○孫軍需領去軍餉

駐錦陸軍第四旅前因上月份餉糈已屆發放之期例須具領以供應用是以特派軍需官孫維喜來省赴軍需處請領軍餉竣事後即於本月四日乘京奉車回錦縣去

○教育廳索還佔地

教育廳現因東工公司所佔之地已歸第二工科學校限令該公司將所佔之地趕緊退出以便歸校作業聞該公司以該學校所作之業多半與公司相同不免有小巫見大巫之嫌自應退讓三舍因之大爲恐慌云

○桂帮辦由京返奉

京關淸宮失火後奉天內務府帮辦桂輪一即行晉京從事慰問以盡守府之職分茲因中秋節近內府諸事多待整理該帮辦遂于三日早車回奉云

○就任講習所主任

教育廳檢定中學教員開前瀋陽縣區立兩等小學校長劉慧心刻取優等當經寬甸縣師範講習所聘爲該所主任教員月薪奉洋六十元不日即赴寬任事矣

○調委法廳書記官

高等檢察廳長趙梯青現因錦縣地方檢察廳書記官出缺亟須遞補已査有鐵嶺地檢廳書記官張復祖堪以接充當即調委錦縣地檢廳書記官云

○令添設臨時分卡

財政廳長王永江以時屆秋令新糧轉瞬登場糧車勢必增多各稅捐局向有設立分卡之成例是以通令各縣稅捐局長仿須遵例添設臨時分卡以免偷漏而裕稅收云

○第一師派員招兵

第一師師長李景林以所部缺額甚多曾呈請保安司令部照准派軍官郭殿增孫嘉瑞等分往黑山新民台安新立屯等處招募新兵以便補充云

○開會追悼劉連長

砲兵第四團第一營三連連長劉延年於客歲楡關一役奮身禦敵克奏殊勳直轄長官方資倚畀不期今年三月積勞成疾忽赴泉台四團團長鄒作華痛惜部屬如傷昆季特定於九月八日上午十時在南關風雨台前島神廟開會追悼現已分送哀啓徵求輓聯云

○孫部長勤勞會務

奉天儲蓄會有獎儲蓄部部長劉蔭轉任爲稽核部部長遺席經張惠霖會長聘定孫峨峰氏担任開孫部長任事後對於會務頗稱勤勞云

○冒充軍官應懲辦

稽查處捕獲冒充總司令部上尉副官之王正和聞經審訊後該犯供認不諱並査出確據多種楊處長遂于日昨備文送交軍法處以便依法懲辦云

▲吉　林▼

○王省長興辦市政

王代省長以吉垣爲全省之省會市街路政既宜改良以便交通而所有建築亦須講求以壯觀瞻爲此特擬定興辦市政已經籌議就緒日內即委派八員專司其事籌畫進行聞先成立市政公所該所直轄省長公署以便監督

○契稅展限之辦法

財政廳前以契稅歸縣兼辦伊始特擬展限免罰辦法以利進行曾通令各縣知事遵辦茲該廳查兩月期限又將屆滿若遽照定限加罰仍恐不無窒礙應再展限兩月截至本年十月底爲滿並規定在此限內人民自行赴縣報稅免予加罰倘匿契不稅經縣查出或被人舉發者仍照定章罰辦以示區別惟此次係屬特別從寬限滿無論如何決不再行展限應即由縣佈告周知一面仿由警甲挨村挨戶傳諭商民凡有來稅契據依限赴縣投稅倘再隱匿不稅一經查出定即嚴罰辦徒貽後悔勿謂言之不預也已通令各縣遵照辦理云

○教廳科長繼任者

教育廳第二科科長熊希堯經省長調委爲勃利縣知事遺缺科長一席遂調委者頗多聞以省視學吳永生最有希望究竟誰能實現俟訪續誌

○請禁發行兌換劵

省議會茲接公民梁宗興初鶴泉等之請願對于永衡官銀號發行現大洋兌換劵三百萬元具情聲稱足資益使錢法毛荒請公議轉咨省長令行官銀號禁止發行未知能通過否

▲營　口▼

○省令徵收廣告費

警察廳現奉警務處通令內開查工商各界設立特許廣告向分路旁墻壁屋頂若任便設置雖免於交通無關礙省會暨各埠雖已照章收費仍恐日久懈弛茲再通令各該廳所遵章施行勿稍放縱等因劉警廳長奉令後已飭各署照章辦理云

○自來水將行恢復

自前時發雨成災自來水管被沖毁埠內飲料幸得鄒家塘蓄水接濟未致困難現在該水塘即將汲乾刻由三家子地方傷毁運水管日夜加工修理已將木庄下妥用瓦斯力運水一二日內埠內各給水所即能回復原狀云

▲撫　順▼

○縣署會議招商團

黃菊三縣督於三日午後七時在縣公署招集農商會長並各財團會議以現在青紗帳起撫順縣屬境內近來匪警屢有所聞縣署僅有保安隊五十名有警佔者居大半數警察不過七八十名每遇匪警必須派隊出勤保衛市街兵力頗爲單薄擬添招商團若干專爲保護地面經大衆討論表決添設商團四十名定期兩月經費由地面農商會籌辦已由農商會佈告招募有帶槍應募者月薪十一元無槍者九元設隊長一員擬以農會王德第甲長兼充以待兵額招足即宣示商團成立云

東三省對中俄交涉方針

俄代表喀拉罕等一行。業已赴京。數日。至中俄會議。是否能如預期而收良好之果。此時尙難懸揣。惟據確息。張總司令爲決定東三省對於中俄會議之方針。於喀氏去京後。曾召集孫吳兩副司令。王永江省長。楊宇霆總參議。張學良旅長等。開一緊急會議。其所決定之方針。探錄如下。(一)承認勞農政府問題。決定與列國取同一步驟。(二)中東路問題。必須達到收回目的。(三)地畝問題。本應由中央政府交涉。然與三省關係綦重。自宜審愼進行。無論如何。決不改變既定方針。(四)經濟絕交。係地方人民對俄人橫暴所持之自衞手段。未便強制人民。左袒俄國。惟有待俄人自行省悟。(五)修好問題。爲東三省最所希望。如有必要則設立領事等。亦不予反對。其細則當另訂之。(六)航權問題。今日殆已不成問題。蓋黑龍江之名。既不出於本流之外。則松花江原係中國領土。航行船舶。亦悉屬中國國籍。不必另加協議。(七)國境問題乃爲中俄間最煩瑣最複雜之事件。俄國自涅爾丁斯克條約以來。迄於今日。始終不改其侵略態度。倘俄國認爲眞有商議國境問題之誠意。自當另與切實商議。並聞關於以上各項方針。議定後。已電告參與中俄會議之東省代表矣。

▲安　東▼

○警察廳考試戶口

本埠警察廳長陳徽五對於戶口事特別注重日昨（二號）通令各署一二三日將各警士送廳考試戶口凡能熟記明瞭者記名巡長以資鼓勵云

▲牛　莊▼

○區保長招集會議

海城縣保甲第三區區保長喬多三因有緊急要公非切實磋商難期手續完備特於本月一日早十鐘時招集所屬各保長等齊集區所討論進行辦法歷時甚久至所議何事因關防嚴密無從探悉云

▲哈爾濱▼

○防軍警保護美使

美國駐京公使舒爾曼由京到哈已見前報茲於一號上午十時赴哈綏線視察歸哈後繼赴哈滿線朱長官惟恐沿途或有意外當電令沿線各站軍警遇美使通過時嚴爲保護免生不測云

○朱長官視查水災

松花江水連日暴漲北岸以無堤防若馬船口糖廠張士英店及松北鎭一帶已成澤國水深約四五尺居民塗炭不堪言狀朱長官子樵關心甚切當於一號乘電汽小船赴江北視察災況僱用輪船將災民移於江岸並發給賑糧以免餓斃云

○解除俄赤黨武裝

近日護路軍司令部接萬司令電告前日滿洲里地方竄來大帮赤軍數百人槍械齊備圖謀不軌當經萬司令向俄代表提出交涉并磋商解除該軍武裝以免發生意外俄代表當即認可一方面由俄代表開講演大會召集赤軍前來聽講不准攜帶武裝一方面由萬司令乘赤軍聽講之際派軍隊將該武裝完全搜去及俄兵歸時已經槍械一空雖欲暴動已無能爲矣該項軍由萬司令派員押送出境云

葫蘆島築港之回憶

前者中央擬以奉天境內之葫蘆島作抵。向荷蘭公司代表德阜士簽訂借欵一千萬元之合同。曾經東三省議會聯合會去電反對。惟三省當道逆料此項合同。際此無眞正政府時代。當無法律上之效力。除設之不理外。一面則另謀借欵築港辦法。行將以原定之商港。兼作軍港。據熟悉該港歷史者云。回憶十餘年前。中央主張將該島闢爲模範港。經瀋遼英工程師休士之計劃。凡海關餘欵。無論巨細。均用之於該島。倘非辛亥革命中止。則所謂模範港者。早當告成無疑。此港口外。有一小島橫障。只需建設約一英里之水塌。即可成爲良好之停泊處。遼河流域合地。冬令穀類貿易。行將大盛。倘能照預期築成。奉楡路之收入。亦將加倍。且朝陽至煤礦區域之支路建築。正在進行。則其出口貿易。將二倍於秦皇島出口之開灤煤礦。益由新礦區至葫蘆島。只一百二十英里。且產煤之佳。遠在開平煤之上云。

○長官署檢定教員

道裡創設市立小學校兩處各方推薦之教員計有十六人額定僅用八名商會以去留何人爲難當呈請長官公署教育科檢定及格者留用茲訂於本日（二號）考試明日即可榜示

○苦工與輪船興毆

本埠戊通公司某輪船於昨日（二十九日）正在松江之時忽有苦工數人赴該輪船索討工資始而互相口角繼則動武輪船之人將苦工某甲推落江中幸經舢板救護未致殞命該苦工以輪船蠻橫無理下此毒手遂率領多人前往厮打決一死戰將輪船某水手頭部打傷當被水警帶署訊辦矣

○高嶺子胡匪爲患

據軍界消息云中東路線高嶺子地方不知由何處突來胡匪二百餘名搶掠燒殺到處蹂躪居民實不堪命當經十九團團長劉介臣氏派兵痛勦未知能否肅清云

○鐵路局延不付欵

東省鐵路管理局自本年三月起每月撥付長官公署大洋二萬餘元從未遲誤乃朱長官將路地局之地畝局撤消另設地畝管理局以來路局遂將按月應付之經費停付不知是何居心聞長官署日內仍向其催付云

▲新民府▼

○劉知事關心災黎

本邑雖稱富庶惟鄰縣遼柳三河頻年爲災受害甚劇此次遼柳二河暴漲縣街雖未被災而各村水過之處田廬爲墟各區逐日報災而四五兩區尤甚劉知事芳彬親此災情甚爲關心業已電呈省憲懇飭將前儲賑欵兩萬元速爲賑濟具報等情故於日昨即二日招集各機關首領與八區區長等會議賑濟辦法演說時聲淚俱下大有民溺己溺之狀在各界對於災民較縣長尤關休戚同應協合羣力共襄善舉以拯災民無如一般奸劣紳商等已將該欵動用今解私囊多有支吾大有將桑梓重災置不關之勢幸劉知事具救災心災民始獲受此涓埃之惠云

○曹所長下鄉剿匪

邑街福源店執事朱春圃住居巨流河北達子營家道殷實垣墻堅固本月一號夜突來胡匪二十餘名各持槍械挖倒後墻闖進院內將春圃之子綁去翌晨報告王所長剿擊未回保甲所長曹子珍聞知率隊三十名於二日午前出發未悉能否擊回人票云

▲洮　南▼

○副會長代理會務

洮南商務會正會長李君恩溥於八月下旬因櫃事親身赴營口會中事宜交與副會長劉君贊廷辦理劉君爲人老[illegible]辦事認眞會中諸事定有進步云

▲西　安▼

○縣司法組織完備

西安縣署准高等廳訓令因改良司法以備收回治外法權之預備故將錦縣西安梨樹等十一縣均于本年九月一日成立爲司法公署其辦法係以前之首席承審員改爲監督審判官縣知事爲檢查官承審員爲審判官添設書記員二人餘仍其舊安邑梁縣長常廷長准此遵命改組於前數日即派員籌備妥協于九月一日午前十二鐘全城士農商工學軍警甲紳各界前往慶祝有商務會長金作聲王廷升魏化南教育所長劉克治縣視學員劉蘊忱教育女學校長連鳳五城一二小學校長關選三劉書禹彭團副官蔣榮九警察所長溫荊山總務股員田雨蒼行政股員王元之司法股員劉雅軒教練所教務長佟凱臣率該所學警及教練員王旭東攜帶鼓號保甲所長陳台明城廂保長許約三第一區長鄧育廷官銀號行長紀英訪奉天儲蓄會行長孫棻三郵局長王敬民電報局長楊畏菴消防所長韓恩榮電話局長鄒廼峰等數十人帶警照料者爲中區賈植三張日新趙桐斌三巡官所有祝賀典禮（一）監督審判官檢査官報告成立（二）升國旗奏樂警士唱歌（三）向國旗行三鞠躬禮（四）來賓致祝辭（五）共同撮影（六）閉會是日到會者皆爲各界首領蹌蹌躋躋頗極一時之盛云

○修城壕繪圖呈報

西安縣因辦理防務梁縣長與商務警學保甲各要人議集鉅欵圍城挖掘城壕四面修築砲臺所有一切進行手續以及辦法已誌本報近因青紗障起防務吃緊所有工程刻已完竣梁煥一縣長以此種工程所用不貲其城壕砲臺均關重要必須有詳細圖說呈報上峯不足以資備査於九月一日協同商學各界人士細詳勘驗並繪具圖說以俾呈報備案云

整理處擬編模範軍

據軍界傳出消息。陸軍整理處。現擬組織一模範軍。內容一切組織。擬倣效日本新軍制編制法。並施以最新的軍事教育。茲正計畫種種。不久即當實行。至所有軍隊。統由各旅挑選。不另招募。以便訓導。惟其額數。有謂規定二千名。有謂一千五百名。未知孰是。

▲西　豐▼

○調査員兼任承審

西豐常駐調査員王利貞氏品學兼優作事勤能茲因西豐調査各案極其認眞手續完備當經軍警執法處長常蔭槐氏兼委清鄉承審員云

○新委司法書記官

西豐縣知事吳梅蓀氏茲查司法科僱員何九卿品學兼優作事勤愼任職十載成績卓著當經吳知事稟請高等審判廳擢升書記官以資鼓勵業蒙照准聞何君於八月念八日已奉到高等審判廳委任云

▲台　安▼

○警察官吏之更動

台安縣一區代理區官范子言日前被撤經保甲所長兼警察所長胡靜軒查有警官教練所畢業孟子貞語練警務遂於前二十五日委充斯職三區區官程復元於九月一日赴省警官教練所肄業遺席以任閣卿接充云

○商會又訂銅元價

本縣當道日前鑒於銅枚充市往來携帶咸稱不便乃與商會磋商凡交易者以銅枚五角爲限多者沒收等情已誌前報茲因各商存儲銅枚甚多一旦限使各商均不公允大有斷絕交易之勢故於昨三十號當道又核議辦法結終以銅字十一枚化奉票一角以商會名義通知各商遵辦勿得抗違云云

▲梨　樹▼

○廿五旅剿匪近訊

駐邑東三省陸軍二十五旅自赴東流勦匪捷音頻傳近由該部傳出確實消息現駐孤山子前在該鎭迤南大窪屯與匪接仗我軍勝利股匪敗北生擒十餘名斃匪三十餘名獲槍械馬匹甚夥惟十連長新盛榮勇不顧身中流彈而死士兵傷亡數名地面頗形安靖云

▲岫　岩▼

○郭稽查代理巡官

警察璵寶光所長査達道嶠分駐所劉巡官新由警官補習畢業復回原任供職（去夏赴省現爲一年期滿）按警續送巡官一名進省補習已令小洋河子關富春巡官前往遺席已委本所郭瓏賢稽查代理聞郭君精明有爲必克盡職責以報長官之知遇也

▲甯古塔▼

○商團已組織成立

寧安縣王伯康知事因寧安西山爲胡匪淵藪每年逢烟土秋後爲患甚烈因警團兵力單薄恐難剿擊於是組織商團一百名防衞本城膽出警團專司游擊云

○校長竟流爲匪矣

前者吉林省城充某校校長孫繼武因教育會長告失學彥打傷學生一案波及在案無可如何遂投筆爲匪刻下盤踞西山號招東山裏匪首會議北刻匪首已有卅餘名匪徒二千餘名現在秣馬厲兵勢甚兇猛望有保護地方之責者宜嚴加防範否則匪患不堪設想矣

▲張家灣▼

○施世貴曠職殃民

長春縣鄉二區警察分所長施世貴自任事以來弊端叢生劣跡昭彰屢被該區公民呈控在案因該所長手腕靈活且有某要人爲援故迄今仍安于位今將伊著名之劣跡探錄於下（一）藉端詐財在舊歷六月間有販馬者吳春自張家灣來長行抵長春鄉二區界米沙子站被伊攔住堅不放行硬說吳春之馬來路不明勒令若給錢六千吊即可放行彼時吳春因手中無錢可給遂將吳春之馬換去一匹此事吳春已在長春縣檢查廳呈控有案同日在米沙子站有一張姓打嗎啡者牽馬二匹來長出賣亦被伊等攔住勒欵數千吊彼時該人亦因手中無錢將馬換去一匹始放其行（二）縱兵虐民該區警察每到民戶入家人食馬料非要好的不可在今歲六月間伊率該區巡官王長勝等至該區鐵嶺窩堡夏姓家中非住正宅不可入要猪肉白麵馬要黃豆小米給供彼時夏姓因無此項東西作難多時後即實告伊令兵將夏姓家六七十歲之老人痛打週身赤腫幾無完膚且漫罵多時後有屯中人求情方始了事（三）設賭抽頭查鄉二區自舊歷六月以來會局偏地伊不干涉藉此受賄今在該區順山堡屯有最大會局一處每日給伊數千吊伊乃不過問似此警察分所長不但不能保護鄉民維持地面且擾害良善不知上峯其知之否

▲黑龍江▼

○兩要人次第赴奉

黑河鎭守使巴英額因公來江一節業誌本報茲聞昨月之一號該氏奉吳督軍之電召即日早八鐘搭齊昻車赴奉軍署參謀長王庭五亦奉吳督之電令於今（九月二號）早搭車赴奉云

▲額　穆▼

○袁知事注重防務

額穆縣知事袁葆眞氏刻以縣境胡匪出沒無常往來軍隊亦甚複雜近在縣屬各鄉村假冒軍人名義姦淫婦女勒捐煙土拷斃鄉民種種慘無人道之案層出不窮且近日由裡煙市已過四方謠言甚多防務較前益形吃緊深恐匪人乘機進縣魚目混珠難以辯認茲爲防患未然計刻已通飭警團會同陸軍一營晝夜防範早晚分段設卡不稍疏忽所有商會及縣署土院周圍砲台之上亦均加兵把守凡過往軍人傳遞公文及到縣掛號者尤爲特別注意

▲呼　蘭▼

○廿九師來呼招兵

駐江省陸軍二十九師十五旅十二團第一營因兵額不足派員前來本邑寓於廟頭楊家店插旗招募聞應募者頗形踴躍良因生計維艱一般青年均無正業故多願入伍云

五千號紀念小說　三等當選

誰底罪？（22）

大舟

免得被婆家輕視。一則他心裡得點安慰。二則與婆家也是有益呀！爲甚麼當父母的老裝氣迷不醒呢？把女兒逼到死路上。反說兒女不知好歹。違拗父母。任性自由。死的不着人疼。……講得下去嗎？寶善在醫院門口一面向北怒目。一面心裡恨恨爲這一女子叫屈。最後一跺脚。不覺口裡說出來。這樣的父母。眞混……剛要邁步走回旅館。忽見一輛洋車。迎面而來。上面坐着的人。狠面善。穿着一身洋服。戴金絲眼鏡。手拿文明杖。至就近。忽叫車子站住。趕忙下車。招呼道。你從那裡來？怎麼這湊巧遇見了「哈哈我看是你呢。哎呀！你的面色怎麼這樣不好看呢？形容比從前瘦得多了。難道你心裡有甚麼憂愁事嗎？」「咳！沒有什麼愁事。不過昨天我來找寶珠大哥。沒有遇着。有人說他上北省去了。心裡未免不高興。」說着紫瀾把洋車辭退。携着莫如往西走。不到百武。至一門首。將莫如讓進。原來就是紫瀾的住宅。這紫瀾是寶善姨母的兒子。前十年同寶善一起跟趙秀才念書。比寶善大一歲。此次由日本留學回國。到家才一個多月。他家是去年由鄉間搬來的。爲紫瀾夫人在省城担任小學教員。取其方便。紫瀾到家想在政界謀個差事。無奈人情生疏。毛遂自薦了兩次。沒有效驗。所以他投入一個洋行司賬。晚四點鐘下班回來不期遇見了寶善。——他們進了屋不消說引見了表嫂。還有一個三歲的小女孩。是紫瀾的女兒。僱個奶媽子伺候着。還有紫瀾的內弟才八九歲上學去了。

他們剛坐下談話。他的內弟夾着書包。從外邊走進來。紫瀾叫他給寶善行禮。然後又叫他倒茶。談了一些離情。又談了一陣家常。晚飯後。竟留他住下。明日又把寶善行李從旅館取來。意思是留表弟多住幾日。一來是談談十年闊別。二來寶善正在丁憂。藉此也給他寬寬心懷。夜裡在一間屋子。他們長談起來。紫瀾問道。魯道直老先生。現在作甚麼呢？「八年鬧瘟疫他和他老伴都死了」「噯呀！可惜！他女兒靜一嫁給誰呢？」「咳！提起把人氣死。他父母死後。弟弟不能謀生。他舅舅竟把他嫁給一位營長。前二年他倒享點福。（未完）

本城金銀

●奉天各地糧行市（九月五日）

大豆 [illegible]九角○○分
[illegible] [illegible]八角五分
大麥 小麥 高粱 粳米 [illegible]：[illegible] 二元三角○○分 一元一角五分 一元四角○分 [illegible]七角○分

●各地電報

片…分　仙…分　兩…

寄付 最高 最低 價　九月十日限奉換金 [illegible]
寄付 最高 最低 價　九月十三日限鈔換金 [illegible]

●奉天現銀

現洋每兩換小洋 [illegible]
赤金每兩換小洋 [illegible]
足金每兩換小洋 [illegible]

●東三省官銀號匯兌行市

本號現大洋 [illegible]
上海匯現銀 [illegible]
上海匯大洋 [illegible]

本報係奉天盛京時報在哈爾濱設立者。精神組織與盛京時報相同。按盛京時報。出版十有八年。宗旨正大。議論超羣。讀者爲中外人士

定價　大（全年六元五角）（半年三元五角）　一個月六角　郵費在內　本埠每月五角　零賣銅元二枚

神皋雜俎

本欄歡迎投稿

小說

社會小說　北京（一五七）

（儒丐著　禁轉載）

第十四章

他們到了屋中。只覺得一股霉濕之氣。鑽鼻刺腦。此時已是初冬天氣。若在夏天。更不知怎樣潮濕呢。他們的屋子。是一明兩暗。從權把伯雍讓到左手那間。大概這間是較乾淨一點的。棚上的紙。被雨校的一片一片的懸着。四面的牆壁。也都被潮氣剝蝕。露出黃土和碎磚。這樣的屋子。便是妓女的一個領家住的。他們的生活。已可想見了。屋子裡頭。有四五個妓女。年齡都不過二十歲。已就梳洗完了。因爲天時尚早。還沒到班子裡去。他們見伯雍進來。紛紛三走出去了。屋裡也沒多餘桌凳。只有一張污油的桌子和兩條板凳。靠牆另有一副鋪板。上面放着一分污而舊的鋪蓋。那一定是從權下榻之處了。他把伯雍讓在桌旁凳兒上坐了。他的母親。也過來周旋。是一位很老實的人。還穿着很長的藍布旗袍。伯雍讓他們都坐下。兩位老太太並排坐在鋪板上。從權在桌旁下手那個凳兒上坐了。只見他微微把臉一紅。向伯雍道。先生莫要笑話。我這是沒法子了。營了這一種賤業。已然見不得親朋。如今一見先生。使我又愧又感。伯雍道。這也沒什麼。反正是爲吃飯。再說這宗生意。或者比別的生意容易一點。從權說容易什麼。人若是要吃飯。便沒有一件容易事。這行生意。簡直不是人幹的。虧了是我。若換個別人。不但不能吃飯。而且還要受他們種種欺負。剛纔你沒看見。那四個妓女。有三個是我領着的。那一個是來串門的。這三個人。也不用說怎來的。您也大概聽說了。是我由南邊買來的。錢也用的不多。因爲被兵災的地方。買人是很容易的。誰知到了北京。一作買賣。事事都不行了。開窰子的比我能耐大的多。簡直是白給他們幹。如今我背的押賬。已有兩三千元。好在人還沒有飛。若是老實一點的。有幾個人也得被人家拐了去。好在打架罵人。我全成。氣急了。我便跟他們打架。如今我雖然有戲姿。每日總有錢進門。我也把這裡頭的規矩都明白了。誰也不能再欺我。他們有什麼事。也找我來議論。我也算本地一個光棍了。但是三個活人。在外頭混事。我依舊混的這個樣兒。連糊棚的錢都沒有。您說幹什麼容易呀。還是照您這樣的人。肚子裡有書。拏筆能作文章。到處都有人恭維。也不受氣。那眞是神仙一樣。伯雍道。一類人有一類人的苦況。究竟誰苦誰甜。非親受的人不能知道。外頭的人。都以爲操賤業的人吃飯容易。誰知裡面也是挺黑暗的。你既然吃這碗飯。你也得想個改良的法子纔好呢。（未完）

短篇小說　窮人淚（續）

（昌圖祇中央廷楨稿）

李介之正在家中。與他的姨太太們叉麻雀。聚圍一桌。很有樂趣！這個當兒。有一個聽差的。走進門來。稟道『大門外。有個形容憔悴。衣衫襤褸的小化子。說要見老爺。我不許他進來。他偏要進來。……』介之哼了一聲道『趕走了就是。這些小事。也值得通稟！』那個聽差應了一聲是。掉轉身子就走。沒有一忽。他却又來了。他又稟道『那小化子。自說名喚應有年。說老爺也認識他。今天有事。必得求見』介之暗地裏想『這孩子來此則甚？』不如擋住了他。給他一個不認賬。免得糾纏不清』便喝道『什麼應有年與應有月？有誰認識他？』叫你怎樣辦。便怎樣辦就得了。却來多麻煩！』那個聽差的又應了一聲是。這應有年大失所望。只得淚汪汪的去尋張芸伯去了。

『伯父！』應有年進了張芸伯的房裏。這樣喚着。看見芸伯臥在沙發上。似已入睡鄉的模樣。便不敢說下去。猶豫欲退。芸伯舉目一望有年。大聲說道『有什麼事？』沒有什麼重大的事。姪兒的咳嗽病又犯了。更兼這幾天大雨淋漓。不能上山去砍柴火。唉！姪兒有兩三天沒……』有年說到這裏。便撲簌簌的落下幾點眼淚。

芸伯說道『我再不放借貸了。想你也知道的。去年年底。東山劉老大不是借去三十塊錢麼？到如今不用說利。連本我也沒見着』『伯父啊！姪兒不是那樣的人……』『別說下去。誰肯說自己不好呢。有年啊！你不知道麼？我告訴你『畫龍畫虎難畫骨。知人知面不知心』現在的人心。更是不可量了』有年既被拒絕。無語再可繼續。不得不退出屋去。他一壁走着一壁暗想『一個人什麼會窮呢？窮了又爲什麼要受這般苦楚呢？給人家瞧不起呢？』河水發出鏘鏘錚錚的聲音。好像幫助有年去解決這個問題的樣子似的。

……十二、九、三……（完）

筆記

文藝叢考（續）（陶明濬）

詩記雜記十八

近而言之。格者如人之形體。意者如人之精神。有人於此肝衡厲色。振揚武怒。高視闊步。氣矜之隆。臨之以事。則萎腰縮恧。不能起者有之矣。譬之於詩。有格無意。虛有其表。與欺魄桃梗。不少殊矣。夫郢都之象。能使勁虜振慴。孔明之戶。能使敵國襲鋒。虎賁中郎。典型猶存。非不足使人敬畏也。然求一時之效。何然有之。及乎長久。則羊質虎皮。終有不類者矣。至於徒有精神。而無形質。則無以爲生。此則不須證明矣。

今人爲詩。有意者。則專務吐說。其長處在乎新奇。其短處。則流入佻巧。有才之士。以詩書爲桎梏。以法度爲弁髦。誰喜自矜聰明。隨意談論。其受病之處。正復不尠也。至於迂拘者流。非古人有是法。古人有是語。則雖意在舌端。亦噤齡而不敢言。徇是道而行。則陳言死語。充滿篇句。令人聽而思臥。聞而欲嘔。以兩者比較。所謂楚則失矣。而齊亦未爲得也。

總而論之。格意不能俱高。實爲詩人之通病。彼夫雕刻造化。鈞致物情。寫人物則得八面之生意。象神明則盡三毫之能事。九牸十匠。極經營締造之慨奇。五亭三沼。盡點綴敷陳之精妙。用意如此。可謂賢矣。而取格不高。出徑太狹。如華嚴樓閣。滅沒於彈指之間。海沫宮室。散漫於頃刻之際。枯澤之受濫無源。童山之草木空美。縱有一時之優秀。其如歷久而枯寂。北病正不可不知也。

諧文

戲擬廢人會徵求會友小啓

（祇中央廷楨稿）

竊維寸陰尺璧。爲老生之常談。一曝十寒。乃吾人之慣技。兒顏子以篤修而短命。嵇康因好懶而留名。幸我爲孔氏賢徒。亦夜時閒晝寢。子路乃聖門高足。尙云何必讀書。可知飽食不必用心。羣居何防博奕也。同人等已無羞惡。別有肺腸。閒絃誦而傷心。望校門而裹足。學得班超一半。投筆有心。甘居毛遂三千。處囊不出。終年面命耳提。冬烘可惡。但願神怡心曠。何防沒世無聞。讓他舌敝唇焦。足表後生可畏。此日大家遊戲。何等歡愉。他年一事無成。再來打算。人壽幾何。何必勞其筋骨。我聞如是。是所望於羣公。凡我同儕。請君入甕。

……十二、九、三、著於昌圖……

別錄

讀羽豐先生的論新詩

（王蓮友）

余在幼年的時候。對於詩歌。就十分的喜好。在那舊體詩裏。也下了幾載的苦工。但終覺太重形式。對於發表情緒。殊多束縛。及胡適之先生提倡白話新詩。國內文人。多有研究的。余亦拋棄舊的。而研究新的。每見那詩歌。多有如散文一樣。沒有韻腳。同時即生一番的疑惑。新詩可以廢去格律。不講平仄。是怎麼把韻也去掉了呢？許是矯枉過正吧？轉而又想國內無數詩人。多不以爲非。必定也有他的道理。及至近來。才恍然大悟。了解新詩無韻的緣故。即想將這個道理。向大家說說。轉思新詩與韻的問題。在內地諸省。早已討論好了。我再重新的說去。不但出不了他人的範圍。也未免有太晚之誚。近來見羽豐先生在盛京時報登一篇論新詩。主張新詩不可無韻。我想同情於羽君的。不是少數吧？於是課餘食後。寫這一篇論文。供羽豐先生。及讀者諸公。作一個參考。

新詩初產生的時候。多是有韻的。例如沈尹默的人力車夫

日光淡淡。白雲悠悠。風吹薄冰。河水不流。出門去雇人力車。街上行人。往來很多。車馬紛紛。不知幹些甚麼。個個人力車上人。個個穿棉衣。個個袖手坐。還覺風吹來。身上冷不過。車夫單衣已破。他却汗珠兒顆顆往下墮。

我們讀過古詩的人。即知是脫胎於張兒行一類的古樂府的。又如胡適之的鴿子。

雲淡天高。好一片晚秋天氣。有一群鴿子。在空中遊戲。看他們三三兩兩。迴環來往。夷猶如意。忽地裡。翻身映日。白羽襯青天。鮮明無比。

這直是一首白話的舊詞了。此外如幾個著名的新詩人。傅斯年俞平伯康白情等。和那不著名的研究新詩的人。他們初做的新詩。大都含有舊詞曲的意味音節。如上所舉兩首新詩是的。那能獨樹一幟。用自然音節的。僅有會稽周氏兄弟罷了。推其原故。一半因爲他們都學過舊式的詩詞。一半也許因爲泥於詩不可無韻的說法吧？

文苑

秋懷

（陶明濬）

又入深秋劇可憐。搖空墜枕聽秋聲。寒蛩向露啼幽怨。枯葉因風鳴不平。人語愔愔深巷靜。疏燈閃閃紙窗明。流光荏苒催人老。忽景跳丸矢逝征。

不寐

不寐寧知緣底物。觸愁離緒兩無端。平生萬事從頭數。放眼千秋如是觀。蟲語嚶嚶嫌耳聒。霜花澹澹覺衾寒。心波靜眠初熟便入華胥尋古歡。

旅室甚狹賦此解嘲

斗室翛然足意遊。容身何事陋蝸牛。不求廣廈數弓地。奚必元龍百尺樓。方向維摩稱丈室。漫因郟笑諸侯。從來旅食原如此。道廣無妨陋太邱。

星期日遊新世界

驚見嬋娟一隊過。橫波似欲託微波。清商競按紅牙譜。妙製新翻白紵歌。北里花枝分兩部。西山晴翠入雙蛾。曲終人去餘音繞。吹動梁塵如許多。

赴京期定復阻于雨感而賦此

方欲登車待明發。無端驟雨又爭鳴。此情聊得妻孥喜。只祝陰來不祝晴。增兒[illegible]夢裏。猶聞笑語譁。如此風波行不得。阿爺何故不思家。

雜報

△奉天▽

銅元分價之害

省城

銅元自經分價行使後。爲亂情形不一而足。一般貧民與小本商販。因而爭吵者尤多。聞四區警署。每日收受爲銅元爭訟之案。十餘起至各分所之排解。關毆者亦十居八九。爲使用銅元說者謂當局若不急早設法維持。則銅元之害將不知闊到何等地步云。

又訊。自當局爲杜絕私運銅元。規定外省銅元以十四枚爲一角。後大小商販莫不受有絕大損失。近聞丁未之單銅子。爲可行使。而雙枚者竟多拒絕。查丁未銅元有者。不知其中有何差別。嗚呼。錢法之破壞之達極點。若不設法挽救。小民將何以堪耶。

飭縣清案

瀋陽縣知事張翰漢

翰漢前因城西土紳關寶善等。呈控某村合謀吞欵。覇種會地業。經訊明尙未執行。關等又赴省署呈控。請飭縣勒令該村發還欵項。省署據此。以所呈各節是否實在。仍飭令張知事迅速清理具報。張知事奉令後。擬于日內即將該案辦理完竣。以資結束云。

獲僞票犯

警察廳偵探金匯川史魁五二人。於昨(四)日下午在大西門裡同和旅館。捉獲僞造官銀號十元一張之紙幣犯人王秉鈞一名。並搜出是項僞幣三十一張。連同賍物一併送廳訊辦。該犯供認僞造不諱。其製造地點。現在營口。聞該廳業於今日派員赴營緝獲餘犯云。

拾金不昧

小西邊門外榮行德義永醬肉鋪。於交易上向來公平守分。昨(四日)有友人在該鋪購醬肉兩毛。烙餅斤半。臨行時誤將錢包遺留櫃上。今早(五日)前往問詢。該櫃夥將原物取出付與失主。內有金票及小洋票共十餘元。不短分文。某君以該肉鋪拾金不昧。義有可風。向之稱謝而去云。

分派戲票

警察廳籌辦賑捐戲。已于四日起開始分派戲票。除向各機關分送外。凡住戶正院亦各派池座票一張。至妓館方面。二等班一家派二十張。三等班一家派十張。囑由妓女轉派遊客云。

奸商居奇

奉天絲棉各布。前以日本貨爲大宗。自奉天遭水災後。銷路滯塞。價格似已低落。茲聞日本發生地震奇災。一般奸商逆料日本貨物一時必致缺乏。是以現有存貨者。罔不以爲居奇乘時漲價云。

取締攤床

城關床攤沿街擺設。雖亦按月納捐。無所違誤。現市政所爲整理市面計。因各床攤多不遵章擺於地溝以外。致生車馬撞碰之事。特令各警署。對於該管界內擺設床攤。有出地溝以外者。即行一律取締云。

勞而無功

張總司令擬建築武廟。已誌本報。現在該廟業已開工。承辦人因未稟承張公意旨。即將老爺廟舊廟折毀。詎折一半後。被張公聞知。將承辦人大加申斥。飭令停止。復于舊廟東建築新廟云。

車夫訴苦

大西關大街昨四日有拉人力車者相二人相對閒談。各訴其苦。甲謂由站拉來一客。言明二角半錢。比及下車。竟給丁未之銅元一文。不能化用。如欲不要。客既發橫。又實無他種錢可給。只得忍氣收下。乙曰是種行爲。吾屢受之。徒喚奈何而已。

女孩失蹤

大南關下頭于姓幼女年甫八歲。伶俐可人。其父母原愛如掌上之珠。詎昨四日與比鄰小孩上街玩耍。及至下晚。尙未歸家。現正派人四處查找。未知能果找着否。

自縊遇救

小河沿西首北上坎周姓媼年五十餘。兒女成行。日前因與其媳爭吵。其子未免有袒媳行動。其女適來娘家串親。亦說其母之不合。氣老人素好叨絮。所言未必盡是。當時經人調說。令媳陪禮了事。詎該媼事後心仍不舒。突於四日黎明乘家人未起之際。持繩出門。赴河邊柳林內。欲行自縊。幸有挑菜上市之朱某見而救之。即行送回云。

少女賣俏

小西長發園胡同路南某姓女。年已花信。尙未字人。但該女風流性成。不安于室。內每日出外招搖。勾串一般狂蜂浪蝶。趨之若鶩。惟因人多吃醋。大肆爭鬧。鄰舍爲之不安。不知負維持風化責者。亦有所聞否。

壓傷轅馬

昨四日下午六時許。大西關同善西胡同有一煤車裝煤八袋。因該處道路不平。車忽翻倒。轅馬被壓於地。不得起身。後經車夫數人扶起。馬已受傷甚。不能行走云。

△營口▽

呈請演戲

部家屯直隸同鄉轎善林。去歲修廟塑像後。於夏歷七月十五演戲一台。現在直隸同鄉會擬援舊例。於八月初一。仍演戲一台。刻正籌備進行。已呈請警廳。能否允准。尙待批示云。

△撫順▽

買菜興毆

縣公署稽查員鍾澤然。於二日早赴北市場某菜床買青椒一斤。問價若干。該賣菜者答銅圓六枚。小洋票四分。鍾某言我給票。即拿出一毛錢之票。令伊找錢。菜床找出銅圓四個。鍾言給你銅圓六枚。作四分找出六枚。當六分。實不合理。若找給六分。須八枚銅圓。不然即找我六分票。該菜商將所買青椒倒下。說別家買去。我不賣了。鍾某以其行使錢法。出入不公。斥其非理。該菜商即喝來同業多人。將鍾某按倒一頓好打（並不知鍾某是稽查）。毆成輕傷數處。鍾某當時赴市場內警察分駐所報告。經警察將該商送至縣署。幸經某君向監督說明。始行釋放云。

△安東▽

禁修草房

本埠民戶草房。在高麗長任內。凡倒塌雨漏者。一槪禁止修理。迨張廳長蒞安時。爲便民起見。草房皆准粘補苓修。今春雨水連綿。草房塌漏者甚多。現經陳廳長通令各署。對於草房仍不准修理云。

引渡竊犯

本埠七道溝鐵道附近竊案。屢出案多破獲。八月卅日日警署查獲竊犯宮宙案等三名。已引渡警廳訊辦矣。

偷木敗露

安東此次水災。漂去木材甚多。恒有乘機偷竊者。本埠長興街裕和興執事劉喜德偷得沙松一連。紅松一連半。大材五十六塊。被採木公司江沿監視所鄭寶深偵悉。會同該管分所巡警胡振藩前往搜查。賍物存在鄭某。已回所報告採木局呈請罰辦矣。

△熊岳城▽

兵甚於匪

熊岳東山邢家溝。月前有周某被匪綁去。用八千元抽贖。近又在東岔綁去高大晉。現經熊岳二區警察隊及保甲隊前往剿擊。上月三十日警隊擊中間彼邢家溝爲蓋山林。現正在追擊。匪勢不敵。帶票逃竄。復匪三縣毗連地方。各縣各派有警甲。近聞匪復之警隊。到處騷擾。民不聊生。逼宰猪羊。如不遂願。即行恣打。如斯行爲。不悉該警是擊匪耶。抑擾民耶。鄉民莫不畏之如虎。咸云但願匪來不願兵來。

△蓋平▽

妓業蕭條

本邑娼窰。向來在城裡西下窪子。只有廿餘家。頭二等三四家。其餘暗娼。無從考察。自從前二年經警察所佈告。令其一律遷於東關一面街與北牛欄胡同二處。近年來營業頗好。遊客甚多。因是新添妓館不少。共計約在八九十家。自從大雨之後。一面街南頭被水沖浸。搬移不少。兼之絲坊各家遣散織工。因此妓館營業大見蕭疏。每日賺錢無幾。咸有倒閉之勢云。

△海城▽

謠言蠭起

二日下午赴火神街市場閒遊。見瓜棚茶肆下有偶語者。數夥伫足聽之。均云除歷八月十五日天地晦冥。地陷海嘯。洪水橫流。死人無算。如能誦經持咒。可免此難。現在眞主已出來啦。能滅絕洋人。興復後滿。種種妄談。令人難解。是時衆人愈衆。遂乘隙而云。

競濟乞兒

日昨三號午前有乞兒二人。衣皆懸鶉。面目枯瘦。年均八九歲。沿門乞討。未語先羞。有好事者詢其里居。兒云係遼界小北河人氏。因家宅被水。父母先後淹歿。言間慟哭不止。聞者酸鼻。時有某行路老者贈奉票二元。某小學生亦贈銅元數枚。未及半時。二兒共得奉票銅元四元餘。該乞兒泥首致謝。方緩步而去矣。

△鳳城▽

創辦絲廠

吾鳳山蠶爲出產大宗。惟無繅絲營業。甚屬缺點。每屆秋季。各蠶戶運往安東銷售。往來跋涉。殊甚不便。於今春知事王軼五氏爲擴充實業。興隆地方起見。與四區尖山窰富賓王勳沈磋商。著其築修房間。立一統廠。定能發達。王勳忱係精明青年。頗有程度。當即許可。遂購農業試驗場東田地一段。大興建築房屋七八十間。可容絲繅八九百枝。至夏歷八九月間即可落成。秋蠶下山。即可開幕。繅絲資本約在數萬元。字號爲興鳳絲廠。將來吾鳳絲業定有起色。而各蠶戶亦免運輸之勞云。

嚴緝逃僧

東街關帝廟僧入廣閑。前案未結。取保在外。該僧日前携帶本廟房地契照。出押與某外商。得金票十數萬元潛逃。縣公署分派公欵主任王景伯帶司法警兩名赴奉案拿。詎至今多日。終未弋獲。知事王錫五氏日昨將伊兩家商保傳署審訊。該僧潛藏地點。據云該廟管事者文慶春知情。王知事當令司法將文某傳署嚴訊。伊云賠僧人在奉藏在伊友張某處。王知事遂派司法警二名。商保二名。隨同文某於昨月卅一日晚十一時乘車赴奉捕拿去訖。能否弋獲。容訪再誌。

△本溪▽

鬪法害人

本縣前因銅幣落價。改十一枚爲一角。以致半角買賣交口稱便。現奉省令通用銅幣。僅有九五五奇零之困難。改回十枚一般小販種以十枚爲一角。其餘均以十四枚爲一角。此令一行。則張找李倒。換銅幣甲與乙分別省分口角爭執。咸抱困難。望爲民上者。當速籌幣制統一。以便商民。

△哈爾濱▽

軋傷兵士

駐防馬家溝陸軍五十二團一營二連兵士袁景芝。因赴街購辦日用食品。行至馬家溝頭道街。突有馬車一輛。疾跑飛馳。一時躲避不及。當即撞倒。將該兵士左腿軋傷甚重。復經多人將該馬車接住。并將該受傷兵士抬往醫院調治云。

△城廠▽

綁票登出

九月二日早二時許。城廠管界亂木嶺子住戶高喜林家。突來胡匪二十餘人。將高某之姪並王姓學生（係高表孫）綁去。又至石牆子溝。將糧戶王殿森之父與其姪綁去。該匪遂竄往大平嶺。在陳家店大餐。適來趙姓客人一名。亦被綁去。一併帶往深山去訖。本街警甲聞信。當即整隊出發。跟蹤兜剿云。

△義縣▽

籌欵修城

縣城西北角被水沖刷城牆數百丈。將行傾倒。縣知事屢次提議籌欵修補。終以欵項無着而止。近有紳士李雨周等陳述意見。略謂此舉需欵甚鉅。其籌措辦法。一半由該城內地房捐項下抽提。一半由縣署轉呈上峯發行彩票。現裴知事已經批准。並爲之轉詳云。

△黑山▽

偵獲盜犯

本邑警察第四五兩區陳王二區官偕同一分隊長王春浦帶隊游擊。於八月二十日行抵平安屯。偵悉搶劫大曹家窩子住戶邱振廣家案內正犯史恩波一名。因有煙癖。時常回家吸煙。是日該犯在家中吸煙之際。當場被獲。並搜出鉢匣槍一桿。軍衣煙具等物。一併帶區審訊。該犯供認綁搶郎某各情不諱。送所復訊。與原供無異。遂解送縣署矣。

△通江口▽

會長盡職

商會會長孫福堂王景夔二君。品行端方。作事敏捷。自任會長以來。對于會務力求進行。凡關係街市公益之事。無不提倡云。

△金家屯▽

巡長得人

本鎭警察第三區步隊代理巡長解仲三。前在遼源警區充差。富有經驗。經區官郭近光委爲該區巡長。任事以來。頗著成績。時値青紗障起。防務吃緊之時。解巡長每日帶遊巡邏。嚴查旅店。作事頗爲認眞。對於各界感情。尤爲融洽云。

△農安▽

賭禁宜嚴

農安舊有一般游手好閒之徒。不務正業。專嗜賭博。呼盧喝雉。晝夜不息。迭經三令五申。嚴行禁止。無如怙惡不悛。各賭徒陽奉陰違。仍行聚衆大賭特賭。茶坊酒肆中。甲言贏錢多寡。乙云輸洋若干。有云今晚某家請局。或云明日何處大賭。高談闊論。洋洋得意。毫不顧忌。望有管理之責者。速行查拏懲辦。以靖地面而挽頹風云。

木橋移動

農安東門外伊通河。向有南北大橋兩座。純係木質。歷年水大。必得翻修。即水小亦得補修。始終計算。損失不貲。今春被水牌完全撞壞。遂包與俄人興修。以期堅固。數月之久。工程報竣。工廉料省。美而且成。謂一勞永逸。數十年不至毀壞。詎料本月十八日陰雨。伊通河水暴漲。條而出槽。騰息距地漲有丈餘。高河左近。咸成澤國。不但田稼盡行淹沒。且將新修之橋被水漂出二里許。該橋停住時。雖乏頂柱。宛若浮橋。近來水落。往來行人。西馬輕車。照舊通行。尙無塌陷之虞云。

△黑龍江▽

妖言惑衆

自上月二十號以後。忽然妖言四起。均謂大刦臨頭。街衢間突發現刷印品多張。盡是妖言惑衆。以致省垣人民咸爲鬨動。晝夜不安。其所散之傳單如下。（一）（太陽帝君覺世眞經）大略謂令人每日須誦太陽經若干遍。否則太陽即歸山去。天地黑暗（一）（民國十二年正月初一日陝西太白山現出劉伯溫救劫碑記）大略謂今年九十兩月遭各種刦數。貧者一萬留一千。富者一萬留二三。令人修善等情。（三）（大刦臨頭）略謂陰歷八月十五以後。五日五夜日月無光。成爲黑暗世界。全球人死三分之一。以上各單末尾均有勸迎翻印功德無量字樣。聞一般迷信者多有翻印。茲者二署署長劉守臣鑒於此項若不嚴行取締。實係有礙治安。昨八月三十一號請准上峯。率領多數警察。除赴各石印局將此項翻印沒收。佈告及不准復印外。並在街查拏散單者及妖言惑衆者。現下人心漸安。聞警廳現已出示嚴禁矣。

來函照登

逕啓者。頃閱貴報九月一日雜報奉天欄有區官不法一則。內登撫順東路警察區官金某。除盜賣軍火外。私吃空額。警餉所遺制服槍彈。置之倉庫云云。捧讀之餘。不勝駭異。查敝區接近省垣。防編游擊隊二十名。所使七米里九槍。皆係換自村會。待青紗障倒。即行換回。此舉相沿已久。何有盜賣之可言。再全區警士原額僅七十餘名。分爲七分所。每所七八九名不等。區內二十餘名警士。歷來是額。缺有不敷分佈之處。而區中效力條額者。繼續不斷。又何有吃空額。警餉當置倉庫。內制服槍彈任其銹壞之說耶。敝區官到差以來。迄已年餘。竭力整頓。以圖上進。果有此等不法情事。則地方士紳。頗不乏人。何能容忍至今。惟事關名譽。想係 貴報館訪聞之誤。相應函請 盛京時報館大主筆更正。以昭核實。此候 撰安

瀋陽縣警察第一區區官金謹啓

糧及行市

所洞鑒。本報今後。即步履該報後塵。不偏不黨。一往直前。作東亞之木鐸。爲滬海之燈塔。

全年十五元　盛京時報社

30

京

奉天新民 北京天津 △四鄭線▽ ▲吉長線▼

東省 西 東

美人　双美人牌刷花粉　双美人牌頰胭脂　手巾　刷子　円刷子　双美人牌花粉　双美人牌雪花膏　双美人牌洗臉粉　双美人牌香皂　化粧次序

優等技師所造之優良品

叫您的臉再多添華麗的

双美人牌花粉

這實在是現代香粉之女王

加透徹的化粧美者就是這個双美人牌香粉哪

双美人牌煉香粉
双美人牌煉硬香粉
双美人牌香水粉
双美人牌刷香粉
双美人牌香撲粉
双美人牌紙白粉

營業課目

電装電械　硬煤烟煤羊毛皮件呢絨
各種機械　五穀雜貨電氣機械器具
鐵道材料　海味肥料滊車並其材料
五金雜貨　油類木料焦炭硫磺黑鉛
鋼鐵水管　道木洋火綿花洋絲洋布

包辦工程　代理　水火保險

株式會社 大倉組

總行 日本東京市京橋區銀座三〇七

分行 北京、天津、上海、九江、香港、營口、安東、倫敦、紐育、澳保、西士呢、大連、本溪湖、及日本各地

奉天出張所 奉天十間房（日電話五六五番）

總發行所開設奉天大南關◎製藥各種各城鎮均有代理

老福順堂廣告

奉天巡按使化驗◎北京內務部立案◎奉天警察廳化驗

頭痛藥 每袋五角　睡藥 每袋八角　胃痛散 每袋三角
祛痰散 每袋五角　咳嗽藥 每盒八角　瘡毒膏 每盒四角
牙疼水 每瓶五角　吐血藥 每袋五角　大補血 每瓶一元
殺蟲散 每袋角半　退癀散 每袋三角　瀉下藥 每袋二角
虎骨熊油膏 大張六角　參茸百補丸 大匣五元　寧坤至寶丸 每匣二元
虎骨花蛇酒 每瓶元半　甘露藥酒精 每瓶一元　理血健腎丸 半打七元

最新編定

製藥彙報

業已出版

如承索閱隨時寄贈

（內容）一、序　一、通函治療規則　一、函購規則　一、本藥店啓事三則　一、註册執照獎憑佈告各種影印　一、製藥各種功能主治服法用量價目附注各病原因症狀及攝生法　一、擇錄局方各藥價目一覽表

（附啓）本彙報係屬贈品於索閱分文不取但請開明函件處所姓氏併請注明係由閱盛京時報得知爲荷……本藥店謹附敬啓

健胃散 每袋四角　癬疥水 每袋四角　感冒藥 每袋二角
治痔膏 每盒一元　瀉痢散 每袋三角　脚氣水 大瓶六角
梅毒丸 每袋六角　消毒丸 每袋四角　淋濁丸 每袋五角
平瘟散 每袋一元　香丹 特包二角　遺精藥 每袋六角
筋骨疼痛藥 每袋四角　小兒驚風散 每袋三角　小兒消積散 每袋三角
清胃化積丸 每盒六角　利水消腫藥 每袋五角　通明眼藥水 每瓶五角

GENERAL ELECTRIC CO
INDUCTION MOTOR

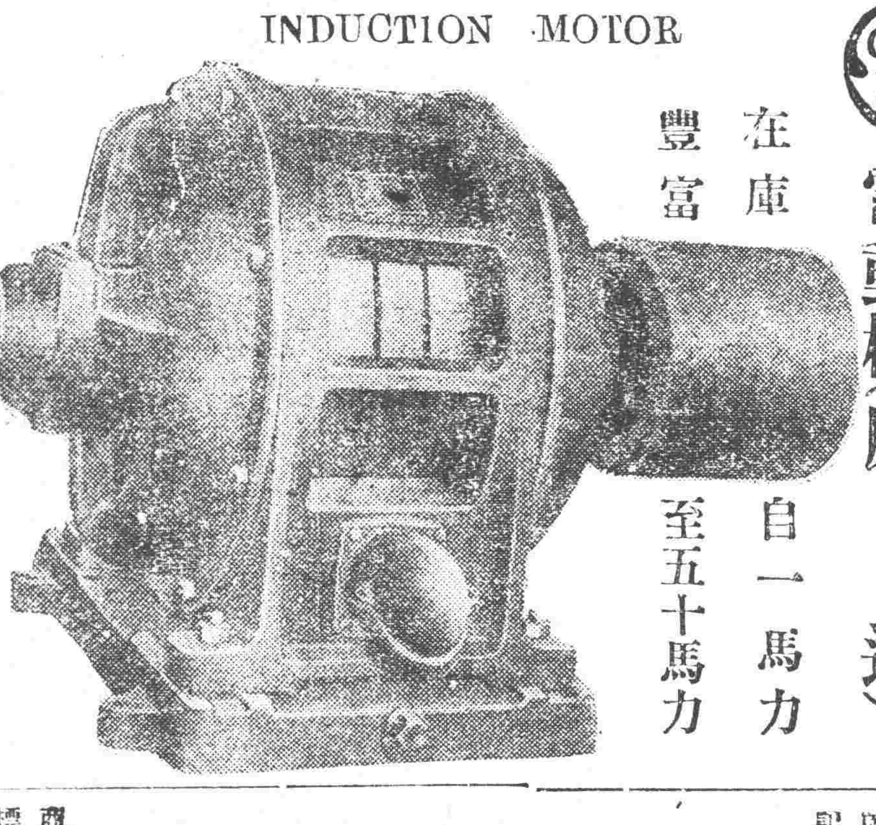

發電機（瑞湼雷達）
電動機（磨達）

在庫豐富　自一馬力至五十馬力

合名會社 藤田洋行

奉天浪速通三層大樓

日話二一四番 二一四番 四三三番

仁記洋行啓事

謹啓者本行向在天津由西歷一千八百六十三年即前清咸豐十一年中外通商開始創設迄今六十年之久頗承官商歡迎現在天津英國租界建修樓房兩處外設工廠倉庫棧房十餘所數十年前在奉設行採買猪鬃馬尾各色狐貉貂獾羊毛羊板三省土產並經有年去歲壬戌津浦鐵路新道之特別急行車以及客車數十餘輛皆由敝行購買耐久精妙人所共見茲因擴充營業起見來奉添設進口貨立行在奉天小西邊門外浩然里胡同專售火車滊車各機器廠各工廠所用一切機器建築樓房所用材料樓內器皿五金雜貨以及西洋各種毛呢綢緞布疋一概批發代售天津東方鐵工廠火爐滊爐各樣水管滊管洗臉盆洗澡盆機器洋井機器轆子帶子專治瘟疫約水等不但格外克己更且精美異常兼保火險人壽險信用頗爲昭著倘蒙 貴官商各界賜顧請到本行賬房接洽隨時議訂特此廣告

總行開設英京倫敦　分行設於美國京城中國北京天津其他東洋上海皆有代理處

奉天小西邊門外浩然里衚衕

仁記洋行英國賬房經理傅瑞敦　日長電話一二三九番
中國賬房經理劉哲民
營業主任郭東美　謹啓

志仁堂雙層化積膏

此膏專貼男婦氣積血積寒積食積心胃疼痛胸膈脹滿噎隔反胃氣膨水膨癥瘕痞塊痢疾泄瀉腎寒腰腿筋骨疼痛手足麻木男子疝氣腎囊潮濕婦人經血不調腰腿疼痛赤白帶下子宮寒冷久不孕育並小兒乳食疳痞蟲積偏墜等症此膏收効甚速少者五六日多者十餘日不但積消聚散而且健脾衛生誠膏藥中妙品此膏每份兩張紅白藥面兩包洋五角

本堂開設奉天省城特製各藥凡東三省城鎮均有雜貨行代理如買到就近城鎮問買可也

緊要聲明

敬啓者本堂於前清光緒年間成立開設省城大東門裡大街路北洋式門臉專採辦各省地道生熟藥材虔製應症丸散膏丹發兌無不精益求精力求完善並創製世界無二之神效雙層化積膏一種自發明出售以來頗蒙各界嘉許銷路亦日見暢行蒸蒸日上有口皆碑又繼續發明各種專門靈驗良藥三十餘種均經警察廳化驗有效特准專賣及總商會省長公署均行立案發給佈告並呈請農商部商標註册遍咨全國嚴禁假冒各在案溯本堂由開幕以來只有省城大東門裡老號一家並無別處分號所有各處代銷各藥者均係代理之家惟近因本街又設有別家藥舖門面形勢與本堂彷彿恐賜顧諸君不加詳察致有錯誤因此本堂特將原有青磚堆金立粉門面又高築數尺外面滿抹洋灰純粹白色大改前勢煥然一新以示區別而免雷同除登報聲明外特散佈廣告以便週知而免錯誤請賜顧諸君認明爲要此啓

商標爲記

身面艷麗 癬治水

藥價 小瓶十五錢 大瓶三十錢

此藥製法淨潔而無臭神効奏速善治諸般瘡癬疥毒風疹濕疹頑癬風癜紅白汗癜痒瘡魚鱗牛皮頭禿鬚落痲毒雀瘢男婦陰陽濕瘡皮膚潰爛毒水流濃久不愈等症速取此藥塗擦患處能驅除毒氣而令肌肉復生眞身而艶麗豐滿光潔之妙別家不備此聖藥

發售處 廣濟堂藥房

商標爲記

身面艷麗 癬治膏

藥價十錢

各地藥舖均有代售

本店……奉天小西關大街路南 電話日二二三 中一〇八一
分店……奉天新市街春日町 電話日七七五
支店……遼源縣鄭家屯 蒙古白音太來 輿京縣 通化縣

本店 設在奉天琴平町 電話一四二一番

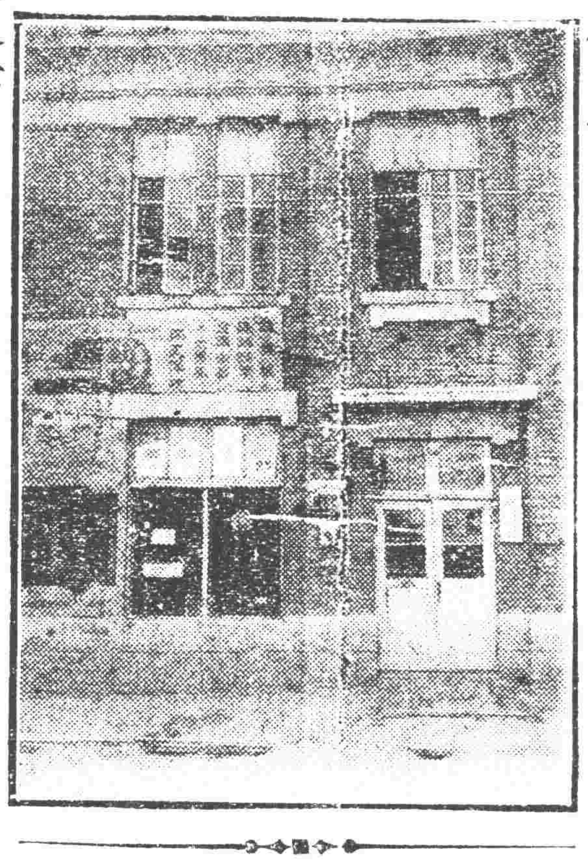

支店 設在城內大南門裡電話二一九號

各種大小機器電燈　油房火磨　美國火油　機器礦山　工廠所用　機械材料　金庫衡器

同天洋行

生乳

此爲下奶藥 名曰人造乳

大選進行之與出席費

▲政團又議決五項辦法

連日大選。各方猶在進行中。但大選之先決問題。厥爲出席費與歲費之爭。前日各政團協商結果。推舉研究系之葛莊。憲友部之萬鈞。民憲之馬驤。民新之錢崇塏等。定于三日宴請王家襄張伯烈黃贊元籍忠寅李國珍等。從事疏解。擬取折衷辦法。仍改出席費爲歲費。惟手續上須以出席費。原由兩院談話會產生。應由談話會取銷之。如能於星期三常會中議決取銷。則尤爲有根據。觀此則出席費行將解決。大選當更易進行云。又訊由滬北返之議員。有委係北歸者。有陽假北歸。而陰行破壞者。聞各政團對此已籌有相當辦法。而軍警方面。亦已起注意云。又在京議員對於常會出席費頗有持異議者。前日各政團協商會。爲此事在甘石橋梁士詒舊宅開會。討論結果。議決(一)常會出席費之設。原係欲使在京議員不出京。已出京者回京。使國會能足大選人數。然現在既有人反對。是效果未收。而弊害已出。應尊重反對者之意見。加以考慮。(二)特推舉葛莊馬驤錢崇塏等爲代表。宴請反對者從事疏通。(三)該宴會定於星期一舉行。凡稍重要之人物。皆應招請。(四)俟交換意見後。召集常會。加以修改。若常會不能開成。則開談話會修改之。(五)若談話會亦不能開成。或雖開成而不能修改時。則仍維持原議。又日前各政團會議之結果。已推定代表二十餘人。分赴津寗滬三處專招呼議員北上。每名送旅費三百元。車票一張。限九月五日以前到京。吳議長又議決一種優待方法。即在天津浦口下關三處設議員招待所。並派張魯泉爲總招待。已于二十八日率領同伴數十人攜巨款南下。佈置一切云。

關於大選之特訊

▲僞言人數亦足之決選　▲保曹有患神精病說

津報云津保派進行大選。不遺餘力。玆悉訂於九月六日開選舉總統預備會。兩院人數本已不足半數。但決用瞞天過海之伎倆。硬說人數已足法定。至九月十日開正式選舉會。即將曹錕選爲總統云。

聞曹錕見反直派掣大選進行之肘。已患神精病。病發時喜怒笑罵。遺物即碎。室中古玩被毀者已達十餘萬元。又京漢路特備花車一輛。光彩耀目。非常華麗。此車即備作曹錕入京之用。曹錕神經病發時。即顧左右曰。我的花車來了麼。左右以快來了答之。曹乃大樂。迨精神回復原狀則爽然若失。

補閣命令擱淺之裏幕

▲齊耀珊仍有顧慮　▲袁乃寬尚持爭執　▲陸敎兩長之交換條件

補閣問題。因內幕中情形複雜。四週環境形勢之惡劣。迄今尚無完安之辦法。至前日閣議席上。始有齊照岩長農。黃膺白長教。金紹曾之陸次代部之決定。但迄今明令尚未發表。其內部復有變化。殆無疑義。據其裏面消息。齊照岩長農。雖已確定。袁乃寬仍作最後之奮鬥。冀可倘有挽回之餘地。且岩齊爲吉林人。雖非奉張嫡派人物。究帶有奉系色彩。此次入選。實因農商銀行有利用之處。齊自內長下台後。賦閒經年。不免時有脾肉復生之感。值此機會。固可出山。惟日來某方反對甚烈。故齊之意興亦極闌珊。而遂復有沈瑞麟之呼聲。未悉可靠否。金紹曾之代陸。黃郛之長教。其裏幕中實有交換條件之意味。金之代陸。固早已確定。惟顧慮張敬輿之反對。是以終未敢發表。今既以張氏親近者長教。似可消弭張之阻碍。而政潮當亦不致再起。其他之波瀾。但閣黃膺白雖得國會之同意。而金紹曾之代部。張敬輿尚有問題。且張氏不承領黃膺白長教之盛情。補閣實難望其成功云。

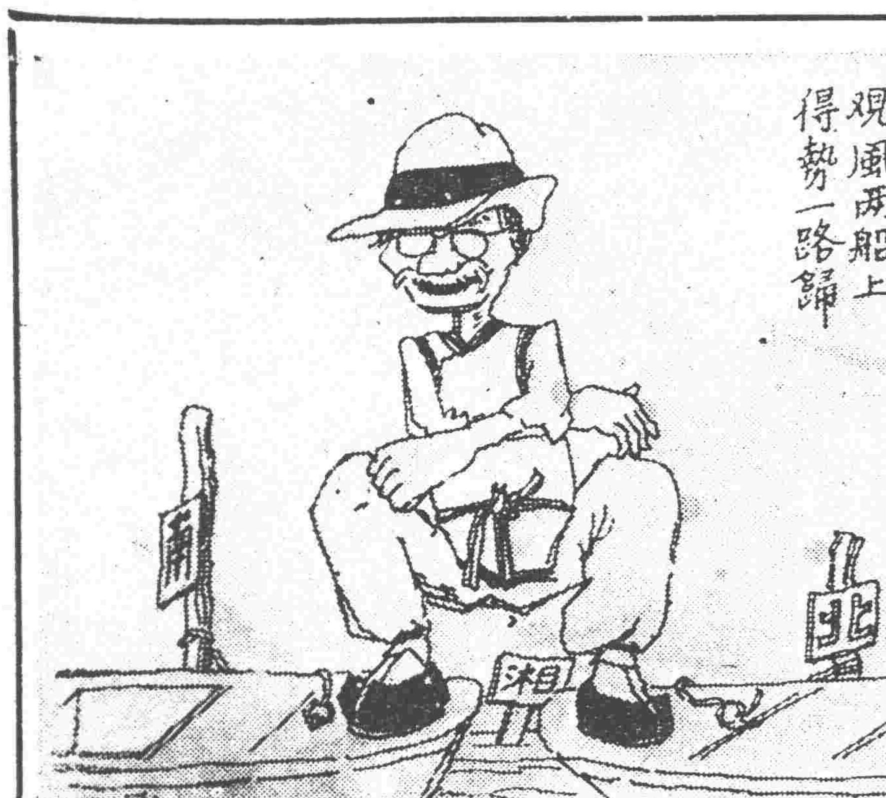

田中玉之臨案責任談

▲臨城非庚子之變可比　▲任免官吏之權在中央

上海通訊。大陸報訪員徐君。頃由北京回濟。過濟南時。曾往訪督軍田中玉。叩其對於外交團關於臨城案所要求之態度。田督謂此事之直接負責者爲路警。兗州鎭守使及附近肇事地點之三縣知事。至於國務院交通部余本身及山東省長。乃屬於間接負責者。彼間接者所負之責。竟限於監督之責耳。當臨城出事之日。正路無警長之時。蓋事前一日。該警長正在天津舉行祝壽。故所有路警軍官。皆往赴會。當時隨車之兵。祇有數人。當火車出軌時。彼等俱已逃避。并不知該匪來自何方。其中二人。反因走錯路頭。被匪所擒。至於三位縣知事。則俱爲新派者。其中一位祇到任五日。又一位僅到任約十五日。又一位則僅到任一個月。若彼等俱爲舊員。又若省長不將素駐臨縣百餘人之警隊調回。則此事或可不至發生。予對於路警。及警備隊祇能負監督之責。剿匪之事。乃屬省長應負之責。惟遇必要時。彼可向予借兵襄助耳。至於外交團要求懲辦負責各長官一事。予早已有辭職之意。十八個月前。予原將督軍兼省長兩職。當時予曾要求中央准予辭去本兼各職。奈中央祇准予辭省長。而不准辭督軍。予實無所戀棧。中央若能早免予之職一日。予即早當向中央道謝一日也。當臨城出事後約一星期。予又向中央自請褫職。惟中央仍不肯行。此次山東長官。爲營救外人生命起見。曾費盡心力。並不顧羞榮。屈身與孫美瑤訂和。且爲此而受本國人民重外輕內之責備。故列強若反以無理之條件相要求。吾不知此後誰肯特別優待外人也。若日此項要求。乃根據庚子拳匪條約。則尤覺荒謬。庚子拳匪之變。乃政府聯合拳匪共行排外之事。臨案之案。乃政府極力營救外人脫出匪手之事。二者顯然不同。予對於督軍位置。實無所戀棧。但若以外交團迫政府免予之職。則斷乎不可。蓋因其有失中國之自主權也。此事若果實行。將啓國際間交涉之惡例。並將使中外人民生出無窮擾亂之事。若負責各長官。果有罪。當由中央政府自動懲治云云。

滬商會催派財政會議代表

上海總商會。發起整理全國財政委員會。定于九月十日開會。現以各省商會來電贊成及遣派代表者。尚屬寥寥。故特於二日致電京師總商會催請速派定代表赴期赴滬列席云。

劉湘擬調停川戰

▲劉氏謀取川政之野心

川戰形勢。現既非常複雜。而時局變遷。反使手無寸柄之劉湘。大爲雙方倚重。此拉彼扯。一似劉之地位。與楚楚勝。與漢漢勝者。熊克武方面。既推劉爲善後督辦。北京方面。又任劉爲清鄉督辦。劉頗有左右做人難之概。聞洛吳對劉。近仍力促其非就清鄉督辦不可。惟劉之態度。頗有雙方兼顧之意。據旅京川省某要人。所接最近洛陽使署來電。謂『帥對甫澄(劉湘號)。仍堅持爲保全中央威信起見。非令就清鄉督辦不可。惟對於善後督辦。雖根本上不承認。然如川軍內部。私下相稱。帥亦有可以不問之意』云云。是洛吳對劉態度。至爲顯明。聞劉氏甚有野心。頗欲乘此雙方相持之時。取得川政。區區督辦地位恐不足以資牢籠。外傳唐式遵之不戰自潰。與劉且不無關係。又據某方面所接宜昌電。謂劉定本月一二號抵重慶。擬對雙方戰事。有所調停云。

譚趙各有捷報之湘戰

▲譚武堂亂事平息　長沙快訊。趙恒惕云。謝國光吳劍學。附逆毀憲。搆成內亂。着免鎭守使兼旅長職。二十七日晚長沙發生事變。趙派夏斗寅部阻譚武堂。混戰數小時。始將變軍全部繳械。次晨平息。葉開鑫電夏斗寅。如有人在戰區內收餉。無論是否受有委任。一律嚴辦云。

▲長沙香港各報捷　宣傳處　捷電如下。(一)省軍正攻衡陽前面之萱洲河。二十九日蔣團追擊謝部。至萱洲河。趙令長山劉醴平江湘陰軍警隊團防。一律歸夏斗寅指揮。(三)蔣團長俊辰電。即日被我擊潰之敵。竄向三座橋福田舖退却。一部分退至福田鋪時。與第二團前線兵相遇。激戰久之。敵大敗。紛紛向白雲南岳九渡鋪方面潰竄。現在衫尖鋪司馬嶺火竹冲一帶。已無敵蹤。我軍第二團與第二十二團今日合力進攻衡州。計自開戰至今。我軍官兵。咸不顧身。連戰皆捷。敵已聞風膽落。衡陽不難擊破。湖南憲兵總指揮部宣傳處儉末印。

趙軍之宣傳如上。但據香港電。則謂大本營接湘捷電。謂我軍敬(二十四)開始總攻擊。劇戰兩晝夜。蔣團繳械兩營。攸縣已爲我軍佔云。

▲湘西已連日大戰　常德湘西報。當局以其自由發軍事新聞。並與敵通函談時事。已發封。總編輯胡耐安被押。又宣傳處資江戰況云。省軍分三路進攻。一由資之北岸。一由資之南岸。一由安化縣之中間。現資北省軍。已抵安化之陶田龍塘楊林一帶。資南省軍已抵南對岸之亭子河一天門一帶。皆與蔡軍接觸。安化縣進發之省軍。則同江南後面進擊。蔡之重兵。已麕集上方。連日均有大激戰。現總指揮宣傳處發出捷電云(衡略)玛號第六號捷報。何團長健。自一甲程來電。我於感(二十七日)日擊破龍潭水一甲程之敵後。旋有匪軍周朝武之部約二千餘人。槍三四百桿。雜以梭標鳥銃分道由士家塘。羅家坪。繞襲我軍。勢

新詩

◇人生之謎

(祥拙)

人告我道。
『你此刻比不得從前了。
我想你心裡該是很快樂。』
我却自想道。
『從前的苦。已過去了。
現在的苦。我還受着。
我看現在還不如從前。』
人又慰我道。
『你此刻有了這樣。可算好了。
這樣下去。敢卜你將來必定很快樂。』
我也自慰道。
『或許我將來很快樂。』
光陰漸漸過去。
理想的將來變了實驗的現在。
一切情形也不外從前那樣。
快樂依舊曾不到。
牠還是隱在遼遠的將來裡面。
有的老了。有的死了。他們結的都是辛。酸。苦。辣。的果。內中只找不出一粒甜蜜的。
我和我的先輩。我的同人
既然都是這樣過去。
難道我的兒孫。我的後人
不是這樣過去嗎？
這個人生之謎。就到了地老天荒。還是不能猜破。

◇藝術底忠臣

(聞一多)

△
無數的人臣。彷彿眞珠。
攢在藝術之王底龍袞上。
一心同讚御容底光采。
其中只有濟慈一個人。
是鑿龍拱抱的一顆火珠。
光芒賽過一切的珠子。
△
詩人底詩人啊！
滿朝底冠蓋只算得些
藝術底名臣。
只有你一人是個忠臣。
△
『美即是眞。眞即美。』※
我知道你那棟樑之材。
是單給 這個眞命 天子用的。
別的分疆割據。屬國偏安。
那裏配得起你哟！
△
啊！『鞠躬盡瘁。死而後已』
眞個做了藝術底殉身者！
忠烈的亡魂啊！
你的名字沒寫在水上、
却鑄在聖朝底寶鼎上了！

(註)濟慈自撰的墓銘曰。『這兒有一個人底名字寫在水上了！』

甚猛。經陶劉兩營。分途痛擊。卒以我軍士氣奮勇異常。斃敵甚衆。並奪其敢死隊旗幟。梭標等件。匪勢不支。紛紛退却。現正追擊中。湖南護憲軍總指揮部宣傳處儉印。

▲林支宇未有歸期　林支宇二十八日電。略謂湘事調停無效。呼籲俱窮。諸公鄉邦望重。一言九鼎。竊懇提出強有力之主張。爲策進和平之運動。蘇浙兩省。和平公約。且已告成。湘事何不可由湘人自決。責以大義。繩以公約。其有恃兵思亂者。即應視爲吾湘之公敵。云云。

▲洛粵道上之使節　漢口電。趙恒惕派許士鴻來鄂。要求在鄂募兵三千名。蕭耀南允准募千名。湘趙派李乘中赴洛。要求充分接濟槍械。吳佩孚允令鄂撥給。李二十九日返漢。又香港電。譚延闓派專員徐方濟。携重要文件來粵謁孫文云。

楊度溫世霖分長農教說

數閱月空言補苴之擬閣。迄今各方面所疲於奔命者。皆大選進行。而殘闕待補之閣員。竟付諸不聞不問之天。頃據來自保方之某議員所談。謂曹使深以暑假將盡。京師各學校急待開課。而教育當局尚無負責之人。殊爲根本之憂。當時屢次所提出之人。非他方反對。即本人不就。假使此時不同起注意。勢必長此虛懸。乃極力主張楊皙子出任此鉅艱。聞已致電攝閣當軸。提出討論。一面致電本人。徵求同意。一俟研究妥洽。即可望明令發表。曹使因教長問題。又聯想及農商人選。前次曾當面力勸張士才承此席之乏。張雖婉言辭謝。而連日尚在勸駕之中。爲張氏終持堅決不就之態度。則即此席畀之溫世霖。因溫氏此次奔走津滬。疏通議員有功。終必有以報酬之。並聞日來國會議員中運動此兩席者。實繁有徒。大都綢繆未雨。如將來期滿後之鬼窟。如新民社分出之旁枝某社份子之嶠居門。即其彰明較著云。

三頭國會之趨勢

▲北京國會不成　▲上海人數難足　▲廣州又來招集

自赴滬議員。拆北京之台。迄已兩月。北京屢開憲會。卒未一成。而上海方面。雖號稱四百餘人。但其實數在滬者。僅有一半耳。其餘一部分。連赴粵者。亦不在少數。昨據新由粵來滬之某要人。談及此事。據云。中山對於國會。本意即不贊成在滬開會。惟日前所以未積極主張者。蓋以粵中軍事方殷。惠州不下。將來如何變幻。實屬可慮。故不能兼顧此事。玆察北京及上海兩方之情形。均屬不佳。故亦不得不乘機收留。以作發展之圖。查近日北京方面。人數來往。亦難一定。上海方面。因經濟問題。及地域關係。亦均有可慮之處。至最後之歸宿。仍不免在於廣州繼續八年會議。刻下已着徐清和在粵籌備。且赴粵議員。近來日見有人。至經費一層。已由某某華僑等贊助幾百萬。俟各事稍有端倪。即行通電宣言。正式召集。且民八議員。現聞此消息。擬不在滬者想。均傾向於廣州云。由此觀之。北京開會不成。上海人數難足。廣州又行召集。故三頭國會出現。當不遠矣。

厦戰之暫停

▲正在調停

閩訊云。海軍齊集金門。計應瑞海容楚同江元定五艦。因楊主和平解決。令臧退讓。故未進攻。連日調人來往雙方甚頻。可望不致破裂。惟粵軍李雲復部蘇世安黃大偉等。已將厦門對海嶼仔尾嵩嶼集美佔領。並雇國某國籍民潛入搗亂。臧雖力防然難持久。又電孫文派人携欵一萬元。來厦犒軍。手書致臧。謂將來惠州若下。當令許崇智率師入閩。掃除洪林等。並親率軍艦來援望堅守勿屈。

八校聯席會議紀

▲正副主席均已選出　▲索欠辦法議有頭緒

國立北京專門以上八校教職員代表聯席會議。爲追索積欠及改選正副主席問題。一日上午九時在前京畿道北京美術專門學校開會。八校代表全到。首由主席許繩祖報告(一)關於向政府交涉發清積欠之經過。(二)數日來與各方往來函件畢。即提出本會議正副主席改選問題。因按照聯席會議組織大綱。每年二月底及八月底。須改選主席。遂依照歷次選舉辦法。發出投票函八件。每校一件。投票一張。並指定北大代表楊棟林。美專代表楊敏修監視開票。開票結果。工業大學代表許繩祖當選爲正主席。美術專學校代表徐瑾當選爲副主席。許君原係前任副主席代理正主席者。今既當選爲正主席。全體代表皆鼓掌歡迎。二人力辭。衆皆不允。於是當場宣告就職。並由主席按照本會議組織大綱。指定北大楊棟林。女高師歐陽祖經二君爲文牘組幹事。美專湯文聰爲庶務組織幹事。其會計組幹事一席。以主席擬指定之人。本日未到會。暫緩指定。辭即將索欠問題。繼續討論辦法。討論一小時餘。大體均已議妥。惟恐於具體進行。尚有不妥善處。乃議定暫不對外發表。至十二時一刻。始宣告散會云。

國會職員之陸續南下

自兩院議員。紛紛來滬籌備製憲後。留京一部份。已無開會之望。且雖經吳景濂等熱心大選分子。且且騙。盡力羈縻。而渙散之勢。日益明顯。兩院秘書廳職員等。視此情形。知國會在京。已難立足。機關消滅。即在目前。故多數職員。均擬束裝來滬。繼續職務。前日已有參議院文書科一等科員兼行政委員會幹事李滋樹徐汝梅等五人。同時南下。至辦事處投效。並攜有緊要文件多種。其接踵而來者尚有陸數請等多人。業致函辦事處。報告行期云。

社會瑣聞

梁啓超祭湯化龍文

▲五週紀念　(北京)

(九月一日)爲前衆議院議長湯化龍氏在美被難五週年之紀念日凡與湯氏有知交及同鄉旅京人士特發起舉行公祭以資追悼上午十一時許先在象坊橋觀音寺設位公祭到會者一百二十餘人公推梁啓超氏主祭行禮畢下午二時復至賈家胡同蘄水邑館公祭到會者九十餘人公推石山儼氏主祭由湯氏胞弟湖北省長信威將軍湯薌銘氏一一答禮至四時許始散會錄其公祭文如左中華民國十二年九月一日梁啓超梁善濟任可澄凌文淵張國淦石山儼郭昭陳定遠等謹具不腆之儀公祭於湯公濟武先生之神前曰草木變衰天地欵秋先生逝世歲紀五週人亡國瘁滄海橫流近頃政象愈以紛糾國會破裂南北鴻溝川粵血戰箕豆萃仇羣龍無首羹沸蜩螗日月昏黯鬼哭神愁內難未已外人協謀鐵路共管威海難收其他種種皆國之羞歎息英雄白骨荒邱願聞靈眼俯照神州挽回浩刼在天降康生死不變功誰與侔豈惟首義竹帛名留愛鄉愛國無以爲酬酹此樽酒報當九幽年年今日悵望松楸白雲天際駕言來遊尙饗

惡社會無奇不有

▲父娶子媳　(北京)

德勝門外百燕莊迤北有住戶李小順者向以販運糧食一業家道頗稱小康惟膝下止有一子前曾聘娶海甸楊家女爲妻李某之妻前已病故李某因見子婦頗有姿色久蓄不良之意因於陰歷端陽節前故將其子送在張家口某糧店去作生理李某對於兒婦便百般調戲竟達到其獸慾目的因此醜聲四溢鄰人均呼李某爲爬灰老李某自翁媳合姦之後反視其子爲贅疣奈其子因在張垣不相宜即於前月返家李某對於其子便時常虐待伊子因聞知底細遂向其父及其媳聲明情願一人分出從此與家庭斷絕關係李某正合心意遂與其子大洋二百元其子旋即出門至今不知去向李某恬不知恥居然與兒婦結爲正式夫婦親友鄰居對於李某莫不笑罵皆與其斷絕來往社會風俗日下竟有父娶子媳之事眞可謂無奇不有之中國社會了

女子服務政界之始

(北京)

年來女子參政運動雖布滿全國而實際上服務政界之女子則殊鮮聞中國大學女生萬璞爲女子參政協進會發起人之一熱心女權運動玆聞中俄會議督辦王政廷氏對女子參政極表贊成尤願與女子以參政練習之機會乃委任萬璞爲籌辦中俄交涉事宜公署辦事之職俾女士得作參政之練習按此實爲女子置身北京政界之嚆矢云

基督將軍之聘婚禮物

(北京)

陸軍檢閱使馮玉祥之女公子新近與前國務總理張紹曾之公子訂婚於(一日)在南苑正式交換婚書並互過定禮大媒是前外交總長黃郛及司法次長薛篤弼二氏張氏定婚禮物多半是珍珠鑽石金飾湘繡雕漆綢緞及種種貴重衣飾物器而馮家禮物則爲前清中興名將曾左彭胡四人專集及木匠鐵匠所用之刀鋸鎚鑿等項器具以表示實行兵工政策之意兩相形之下殊有雅俗華樸之別云

◎論世界財政改造之新思潮與吾國財政

(續)　(楊汝梅)

戰後已增爲百分之六十俄國因廢棄國債民政費遂占百分之九十惟美國因一時國債支出太巨戰前民政費占百分之六十一戰後減爲百分之五十八是爲暫時例外耳更考各國增加民政費之用途舉其顯著者述之是爲社會救濟費社會改良費社會保健費文化教育費食糧及住宅費勞動保險費養老年金費等由此可卜世界大勢之所趨也

(二)國有產業之逐漸擴張　自俄國之全廢私有財產主義試驗失敗以來識者均知農地之全部屬於國有確爲不可能之事觀俄之新經濟政策對於土地已承認私人之永久占有及其使用權向之所謂國有者僅存虛名其自認失敗之意可以想見俄國尚如此他國更可知也因沒收全部土地之不能實行更有主張由國家發行公債全部買收者然一面增加國民巨額之負擔一面反以養成資本階級徒使持有巨額公債者坐食利息不事生產其貽害於社會更大惟向來認爲適於官業之鐵路郵政造幣礦業森林電業模範工業及其他專賣事業等各國多已逐漸收歸國有依各國勞動黨社會黨之主張此種事業均應依集產社會主義的用勞動者企業管理之方法官有民營(即資本官有企業民營)藉以調和勞動資本之衝突此種主張與舊時僅據營業損益及政治上之理由以經理之者其結果適不相同逆料將來大勢所趨將次第向此方針進行也

(三)租稅制度之根本變化　在私有財產制度下國家收入實不能離開租稅租稅制度合宜既能維持個人之產業管理權以獎其勤勉及自由復能給一切國費亦能舉社會上不平均之剩餘價值依課稅方法而公平調劑之近時發生之企業公營說亦爲整理資本主義獨占剩餘價值之一法然因勞動條件之要求太奢鮮克實行俄國曾偏重共產之官業主義全廢租稅然不久即改用新經濟政策而租稅制度復活由此觀之租稅制度既不可廢止只應將舊法之不合時宜者斟酌改革以應時勢之要求試觀戰後歐美各國租稅之現象即可窺見租稅制度之根本變化矣其事實如左

(甲)從前之課稅概採間接稅主義現已變爲直接稅主義矣蓋間接稅爲不能確定負擔力之僞物租稅常使物價騰貴脅迫無產階級之生活雖納稅者非負擔租稅之人反抗力較少不無特長然各國戰後財政窮迫濫增間接稅已達極點勢非另求收入於有眞負擔力之有產階級不可於是直接稅大增戰前各國間接稅約占十分之七直接稅約占十分之三今已變[illegible]六矣據國際聯盟財政會議之調查一千九百二十年之各國租稅其每人年均負擔額英國每人負擔間接稅二十九元直接稅五十八元法國每人負擔間接稅十六元直接稅一十八元德國每人負擔間接稅五元直接稅八元日本每人負擔間接稅二元六角直稅三元二角意大利每人負擔間接稅二元直稅三元六角其中美國之變化尤大觀其租稅全額間接稅僅占百分之二十四而直接稅則占百分之七十六綜觀各國所增之直接稅在英國則有追加所得稅超過利潤稅法人利潤稅在法意則統一所得稅公司重要職員稅戰時利益稅財產增價稅直接奢侈稅在德國則有超過所得稅所有稅新資本收益稅遺產總額稅新奢侈稅在美國則有新所得稅法人超過利潤稅特別營業准許稅直接奢侈稅使用幼年稅等名目此等稅目亦有僅係暫時施行者然論其性質則均爲直接稅

(乙)所得稅主義漸成租稅制度之中堅租稅之源泉本爲個人之剩餘價値(即個人所得)個人因資產或企業之運用而有所得必須除去一切費用始爲剩餘所得(一名純所得)眞正之租稅負擔力即存在此點昔時課稅方法幼稚無法確査其眞負擔力惟依國家之權力用各種外標　(未完)

實業欄

◎大阪刷子之製造工業

(續)

日本刷子製品遭世界各國禁止輸入或限制輸出既如上所述日政府有鑒於此特就大阪神戶敦賀等港設國立消毒所決定對於輸入原料毛全部認眞消毒且擬於實行後另由同業組合共襄斯舉以收效果從此則斯業所最患之炭疽菌不難斷絕根株矣

日本刷子製品向者於大戰時代歐洲製品輸出杜絕海外之需要額增大製刷業者雖經自覺確立檢查制度漸次改良但缺點尚多如(一)因插毛不良致使用之際易於拔落(二)人造椽皮柄大小易於彎曲(三)所製骨柄過於粗劣缺乏光澤(四)插毛板片太薄使用之後輒因乾燥而暴裂此外更有輸送劣品之樣本及契約不履行或遲延日期或於履行期前高抬價格此種原因皆足以致貿易之失敗

現在英法兩國刷子工業已經復活美國爲最近有力之競爭德國亦已昂頭而出彼等抱多量生產主義率有廉價裝品輸入市場至於澳洲則抱白人澳洲主義排斥日貨故日本刷子業之前途未許樂觀所以操斯業者日就其缺點悉心研究力圖生產組織之改良及生產費之節省並提倡製造者與輸出者相提携冀挽回其既墜之聲價斯則彼國工商家之用心可以窺見一斑抑亦可爲吾國人考鏡之資歟(完)

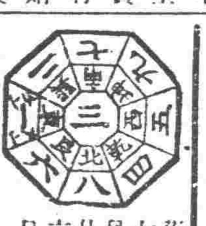

舊七月廿六日　木曜　壬午　友引　開　角宿　各人吉凶　民國十四年　九月　六日

本日之吉凶▲一白之人昇運之日但不可流於浮華宜專重實利南艮吉▲二黑之人明知其事而故發愚痴之不平之日坤南北吉▲三碧之人謹愼第一如口過應有意外之失敗坤乾吉▲四綠之人勿過沉思宜嚴正秩序孜孜以進坤丙吉▲五黃之人偶爾着手於棘手之事以致困難之日坤北南吉▲六白之人費動招尤之日更須防失物北巽南吉▲七赤之人一難甫去一難又來終日苦於送迎之日巽艮丙吉▲八白之人心意弛緩應驟意外之深淵坤艮巽吉▲九紫之人運氣達於頂天之日但宜節飲食爲佳乾巽北吉

行市
◀所引　前場　後場
◀所引　當月限　十一月限　十二月限　先限
當限　先限　●高粱
◀所引　金對小洋　銀對小洋　鈔票　近限　遠限
◀品三　十一月　十二月　一月　先限
◀物現布　鵝鳥　扇面　福助
◀所引　▲混保物(百斤建)　八月　九月　十月　前場
大豆　小麥　高粱　粟　包米
實業欄　平均　最高　最低
一度七　二度五　二度九
高　一度七　四度七　一度五

東三省官銀總號廣告

啓者本號發行之大洋匯兌劵准在奉天省城吉林長春哈爾濱北京天津烟台七處照按本號規定數目逐日懸牌市價作匯上海規銀並准免費匯兌凡有持本匯劵到後列通匯地點本總分各號按票匯辦法匯兌本劵者無論欵數鉅細一概不取滙費惟電匯手續不同須隨時商酌恐未週知特此廣告

計開通滙地點

▲奉天省 省城 安東 鳳城 莊河 撫順 本溪 寬甸 興京 西豐 西安 東豐 海龍 山城鎮 通化 桓仁 臨江 輯安 柳河 新民 新立屯 彰武 法庫 黑山 盤山 錦縣 錦西 北鎮 興城 綏中 義縣 蓋平 台安 海城 遼陽 營口 岫巖 復縣 遼中 鐵嶺 開原 公主嶺 四平街 昌圖 八面城 通遼 遼鎮 洮南 遼源 ▲吉林省 省城 長春 哈爾濱 雙城 ▲黑龍江省 巴彥 綏化 ▲直隸省 山海關 留守營 昌黎 ▲山東省 龍口 黃縣 ▲熱河特別區

▲北京 天津 上海（以上三處通匯銀兩現洋不匯奉票）

附設倉庫營業廣告

本號爲便利商業工業通融資金起見兼辦貨物抵押放欵利息格外公道並於大西關建築倉庫收存貨品一切規則不及備載如承惠顧請臨本號面洽可也

本號營業股　中國電話三三〇六號　日本電話三三〇八番
倉庫　中國電話一一七八號

製造發賣品

Manchuria PAINT

油漆、清油、光明丹
白油面子、玻璃灰
比斯（室內牆壁塗抹用）、紅土

滿洲ペイント株式會社　大連市沙河口台山屯（裴印院）　電話五六五〇番

奉天代理店 藤田洋行　奉天浪速通　電話二三二四、二一一四、三四番

長春代理店 大信組　長春□斜街　電話三三四番

救我復生

余於去歲春間偶染梅毒之症初起不以爲意嗣每變內之小便時疼痛帶血類如針刺醫藥罔效日益加劇既而傳至精紋龜頭腫脹不能動轉累及週身又往射六百零六藥針果立見功效七日全愈乃經三個月後其病又犯遂又往射藥針一次又數日全愈及兩月後舊症復發遂又打藥針三次不意此次竟毫無功效不但前症盡犯而更逆生倒反甚於前者十倍突終日憂悶無可如何乃忽聞有人談及奉天英美藥房專門外科尤精花柳一門醫術出奇神效第一余即往求治經洗上吃三種之藥一二日其痛立止又服授毒水七日將毒化爲膿水由大小更排洩之毒氣自散不數日其病全愈亦伏思余所得惡疾已成不治之症幸逢先生妙手完全治愈無以報德謹登報鳴謝耳

○報恩人安東縣永發祥執事人李連科謹啓
○英美藥房開設奉天大西關上頭

內科外科
一般診療
吉田醫院
奉天日站江之島町一四　電話三二七番

恭頌德惠縣稅捐局楊局長暨雙廟子第二分局朱委員之德政

本縣稅捐征收局局長楊君鳳閣稅界巨擘知人善任曾委朱文彬爲第二分局委員該員持守清廉潔己奉公清慎與勤三字之官箴克副煙酒及賭一時之營染毫無視事以來釐整稅收剔除積弊奉公下鄉催征牲畜稅尤能和平勸辦是以稅收暢旺輿論翕然而對於公欵則錙銖不苟將來我德邑之稅政可日見其進步矣追溯原因實以楊局長之知人朱委員之盡職以致之也今吾紳商民等酬報乏術緘默難安特撰俚詞列諸簡端聊表愛敬之意而誌感戴之忱云爾

紳商　董次芬　吳澤浦　孟煥臣　董潤田　雙盛發　萬盛德　吳玉書
戴蔭午　董瀛川　雙發東　瑞興合　萬發盛　董魯香　董仲三　穩春林
公義成　萬興堂　聚福堂　孔恕忱　董子彬　王振國　東興合　永昌和

恭頌山林游擊第五營營長劉君文安之德政

山林游擊第五營營長劉君文安謝自駐莘以來紀律嚴明夜則刁斗不驚晝則秋毫不犯萑苻斂跡商民安堵久爲莘匪所懾萬民所感服也其待人接物和藹可親尤其餘事查莘鎮迤帶山深林密從來匪特其險阻依爲淵藪者在此各軍隊未敢深入痛剿者亦在此該營長劉君膽略兼優每聞匪訊即親身督隊穿林越嶺不憚勞瘁雖溽暑陰雨無或間阻然士卒無怨色無懈志足見該營長撫馭得宜訓練有素也惟各股匪望風披靡巧於趨避月餘未獲一擊該營長深引以爲憾因於五月十七日乘夜色未明率隊直搗賊窟奮勇環擊匪衆四散逃竄其時天尚陰黑未便窮追當將擊斃匪首綽號吉五省一名割取首級歸縣通衢藉以示威嗣翌日始偵知該匪夥因傷斃命於途者九名旋於八月二日連長王相純帶隊游擊夜歸詎有匪首綽號雙龍預集莘匪四十餘名設卡林際及軍隊過時該匪首猛起狙擊槍聲一鳴該連長首先受傷倒地幸各兵士久經戰鬭遂即伏地回擊立將該匪首雙龍當場擊斃併將其匪夥擊散一面割取死匪首級一面扶持連長回防詎該連長因腹部受傷甚重竟醫藥罔效遽爾斃命日前追悼誌哀聞者莫不勇而惜之也查該連長勇聲素著臨敵不避尤足見該營長知人之明甄拔之員也鄙等非敢出於阿諛致蒙獻媚之譏誠以事實具在道常存其有能捍禦匪患而衛地方者鄙等身受其賜愛戴之崇拜之無可爲報爰登報端以表感忱云爾

莘沙河農會會長黃震　副會長王晉

補血壯身
眞正靈藥

補爾多

三大特長

一、芳香美味最適各人之嗜好雖婦人小孩亦最適口愛用此良藥。
二、絕對胃腸無害且日增進食慾。
三、能奏消化吸收迅速增血殖肉榮養旺盛强壯體力。

故貧血諸症、病後之衰弱、虛弱者、神經衰弱、姙婦、產後、乳母、身神過勞適於虛弱兒童無病之者增榮養强精力。

●大學病院　滿鐵各醫院　朝鮮各慈惠醫院　盛行採用

醫學博士 栗本東明氏　醫學博士 河西健次氏　醫學博士 增山正信氏
醫學博士 土田卯三郎氏　醫學博士 齋藤秀雄氏　醫學博士 諏訪瑩一氏
實驗推奬

結合製劑種類及適應症

純味補爾多（急性慢性貧血病、虛弱、衰瘦、萎黃病、榮養不良、病後恢復期、姙娠榮養、產後衰弱、授乳婦等）賣價（小瓶 裝入二百五十瓦 金二圓；大瓶 裝入五百瓦 金三圓）

阿爾賛補爾多（神經性疾患、神經衰弱、鎖路病、皮膚病、腺膜炎、小兒精神病、糖尿病、紫斑病、貧血性諸疾患等）賣價（小瓶 裝入二百五十瓦 金二圓三十錢；大瓶 裝入五百瓦 金三圓五十錢）

祐多補爾多（腺病質疾患、小兒發育不全、貧血症、黴毒性貧血榮養不良、瘰癧、動脈硬化症、佝僂病、黴毒症等）賣價（小瓶 裝入二百五十瓦 金二圓三十錢；大瓶 裝入五百瓦 金三圓五十錢）

機那補爾多（精神過勞症、老後衰弱、西斯蔑麟、食慾不振、重病恢復期、產前產後、授乳婦榮養等）賣價（小瓶 裝入二百五十瓦 金二圓三十錢；大瓶 裝入五百瓦 金三圓五十錢）

呱亞喀爾補爾多（結核性疾患、肺結核、加答兒性諸疾患、氣管支炎、喘息、肺炎加答兒、肋膜炎、咳嗽、百日咳、咳略痰等）賣價（小瓶 裝入二百五十瓦 金三圓五十錢；大瓶 裝入五百瓦 金五圓五十錢）

●限純味補爾多試用瓶（約一週）間賣價金壹圓
●本劑在全國各地藥店均有販賣萬一有貨缺之際祈向本舖定購可也

發賣元　本舖 藤澤友吉商店　大阪市東區道修町二丁目一番地

東京代理店 東京日本橋區本町（高井商店）
名古屋出張所 名古屋市西區本町二丁目
京城支店 京城府西小門町四二番地
滿洲代理店 大連市浪速町（日本賣藥會社）
上海代理店 上海四川路三一號（貢壹洋行）

說明書進呈

夏期衛生不可缺者
九重綠香皂
應用學理盡美盡善特重經濟優良之點不許他品追從已有大方之認可益請愛用是荷

奉天萬芝堂參茸莊

太醫院宋醫立案發給執照特製各種藥品列左本堂宋醫子岐孔醫益忱應症特此週知

敬啓者本號開辦以來發賣各省川廣藥材丸散膏丹虎鹿仙膠山參鹿茸荷蒙各界歡迎無任感佩之至近年各行諸貨提價惟藥行加倍者頗多各城與敝代理之家所售藥品價目原是昔定而今奈難漲價惟虎骨熊油膏邇來實虧資本茲因虎骨比較他品加倍昂貴尤甚敝行貨必求眞以保信用若減材料不且悞人之病與敝名譽攸關略爲增加以資彌補諒勿以菲見棄茲定民國拾二年舊曆端陽節起將虎骨熊油膏一種大帖每張八角小帖每張四角各埠代理之家一律照新定價出售各界諸君倍蒙惠顧是所切盼敝號特製藥品各省城鎮均有雜行代理欲購本堂各藥將欵寄下五圓以下郵資自備五圓以上歸敝號承認恐未週知特此聲名中國電話一千一百四十三號

參茸補腎丸 專治腎虧虛損腰痛耳鳴遺精白濁四肢酸軟陽事痿弱等症服之神效每匣兩元每六匣十元

宋氏救喉散 專治咽喉諸症單雙乳鵝喉瘟疹痘毒纏喉花柳破爛水漿不進吹之立消每大瓶一元小瓶五角

神效虎骨藥酒 專治腰腿疼痛手足痲木半身不遂五勞七傷服此酒神效每大桶三元中桶一元五角

牛黃上淸丸 專治諸般火熱上攻頭暈言語紊亂或偏正頭痛或咽喉不利等症服之神效每大盒一元二角小盒六角

立止咳嗽藥 專治遠年近日痰喘咳嗽虛損勞傷等症服之滿肺止嗽化痰定喘奇效每付四角十付三元五角五付一元八角

保胎健母丸 專治婦人患墜胎者或一次二次者或受孕之後久服此丸萬勿墜胎之患誠屬保胎之良藥每大匣一元六角小匣八角

調經種子丹 專治婦女經脉不調氣滯血少時常腹痛崩漏帶下心跳服滿咳嗽盜汗腰疼腿軟服之調經開鬱每大匣二元四角中匣一元二

琥珀逐淋丸 專治五淋白濁小便刺痛沾染花柳魚口便毒毛髮脫落口鼻腐爛等症服之淸淋解毒消腫止痛疏利下元調暢水道每包五角

虎骨熊油膏 專貼左癱右瘓週身痲木筋骨疼痛內服本堂虎骨酒最能舒筋活血每大張八角小張四角

雙合化痞膏 專貼男婦諸般積聚心胃疼痛胸膈滿脹氣逆不舒痢疾遺精痞氣腰腿疼痛手足痲木泄瀉食積痞塊氣虛脫肛肚腹疼痛常貼此膏化痞消積速效每份四角

開胃止痛丸 專治男婦心胃疼痛胸膈脹滿飲食無味嘔吐惡心寒積肚痛等症服之甚效每付三角五付一元十付二元六角

麝香解毒膏 專貼無名腫毒疔毒惡瘡癰疽發背對口乳癰痰核瘰癧無不效驗每包價洋六角

麝香黑錫散 專治諸般瘡症疼痛難忍急上此藥無不效驗大瓶一元小瓶五角三寶蠍丸主治跌打損傷消腫止痛服此丸有起死回生之力每付四角發賣川廣藥材欵

本舖開設奉天大西關
萬芝堂謹啓　中國電話一一四三號

火車　滿鐵幹綫　△往北　△往南　△大石橋營口▽　△大連旅順間▽　安奉（往安東）　△朝鮮線（日本時刻）